新法能除此病 有年早 人口一經本醫士診治無不立効 一切專門另備專科諸君來院就診也 日本全科醫生里見醫院

旅順實戰記

一名肉彈 日俄大戰爭以旅順爲最烈是書乃日本陸軍中尉櫻井忠溫所著自始至終若何進擊若何血戰若何取勝罔不一一敍明非身入其中者不能如此詳悉日俄戰後出書未一年銷數逾萬茲由留學振武學校黃君郛譯述詞意清晰敍述詳明尚軍界中所快睹者也 精裝本定價洋一元 發行所上海棋盤街新學會社

時報

EASTERN TIMES.

今天三張售大洋壹分陸釐

時報 一千七百十八號
宣統元年閏二月初八日
西歷一千九百零九年三月廿九號

去年今日

去年不閏

繁華報館每逢禮拜六隨報附送美仙電光影戲頭等入場券

業成地產公司廣告 准於本月十四日下午二時在新太平碼頭如意里本公司開股東特別會提議事件屆時務祈與股諸君光臨弗却是荷特此佈請恕不信邀

任公先生新著 王荊公 此六大政治家第五編也王荊公道德功業學問文章皆卓絕千古惜宋史成於元代陋儒之手動挾意氣妄加誣詆致此偉人之真面目不顯而吠影吠聲之俗論猖獗者垂千年任公先生特著此傳於其所行各新法皆證以東西各國之政治學說而論其得失如青苗法與國家銀行之比較保甲法與徵兵制度之比較凡此之類莫不推本窮源苟讀此編非惟於荊公一生之治績功罪了然即政治上之學識亦當增進又遠稽當日時勢推原荊公所以不得不變法之由而論其變法所得之結果至如俗史誣詆荊公之言爲之參考年月推度事理而辨明之千載冤辭一旦昭直使人拍案叫快又荊公之文學震爍古今此編亦能擷其菁英下適當之批評示學者以津逮全書十餘萬言著者生平得意之作也(每部洋裝一元二角紙面一元) 上海廣智書局發行

奏辦江西瓷業公司第一出張所定於本月十五日開張

石濤山水冊 李梅庵觀察生平最愛石濤畫推此冊爲生平所見第一茲精印成冊定價大洋七角 實華庵藏 發行所北京廠西門 蘇州都亭橋 上海望平街有正書局

預備立憲公會報第一二期出版 每冊五分郵費外加 預備立憲公會廣告

上海英文算學專修館招生 宗旨 爲研究高等科學之預備及養成專科教員 學期 十二元僅學一科者每學期十元 附課 本館添開英文夜課每晚兩小時每月二元 學科 英文丹陽束鳳鳴 算學泰興朱文卿 時間 每日四小時上午英文下午算學 學費 兩科並學者每 英算專修館 金壇于竹坡 泰州繆子才 合白

崑新蠶事試驗場附設女子講習所廣告 本所置室宿舍一應竣工現擇閏二月二十一日開辦所有上年及本年報名之各科學生一概錄取務祈於本月十五日至十八日齊到崑山城內崑署東首本所爲禱如有未報名者現額未滿仍可收錄上海通信處在新馬路女子中西醫學院特此廣告 李平書啟

商辦四川鐵路公司招股 本公司招股定章每股庫平銀五十兩每股庫平銀五兩自歸商辦改定新章週年息陸釐於收到股銀次日起息歷經川督憲奏設駐滬辦事處兼招股處業已登報茲仍託上海後馬路永安里正元錢莊集益里同福錢莊代收股銀凡欲購股者請赴正元同福可也 駐滬四川鐵路公司謹告

四川鐵路公司發給股息 本公司定章自光緒丁未年五月初一日起按陸釐付息於每年二月先期登報傳集周知所有戊申年之息除租股在四川本籍領息外至各省紳商購買之股自宣統元年三月初一日起至三月底止逐日皆可在滬照庫平取息敬告各省股東務於三月間速持股票息摺赴上海永安里正元錢莊支取幸勿遲延 駐滬四川鐵路公司謹啟

蘇路公司股東常會定於閏二月念五日上午九時開會會所借十六舖南新舞臺 入場券於開會五日前向本公司領取舊股以息單爲憑二十股者一權新股以收據爲憑交足百元者一權股多照章遞加特此布聞

蘇路公司廣告 遵章於三月初一日起給發官利特此布聞

蘇路公司股東均鑒 凡舊股未換股票息單者請將收據向本公司掉換其未交足者即請一律交齊新股已交第一期者並請將第二期股銀即日續交以便發息謹此奉聞

英大馬路總發行所 鞏華製革廠特別精廉造品請熱心實業人覽觀

新發明中式靴鞋 陰晴兩用省緞鞋油鞋費每雙一元上下 用過一次者便知實在與東洋貨本地土造貨好壞大不同 贈新式樣件 與敝廠仿造當特別酬謝

一馬車 三十餘元至四十元一副抵市上所售兩副用

指示 者敝廠造品不完全者亦有報稱倘荷

一箱包 比西洋一樣價小四成

一各種熟皮零件齊全 發行之始各處尚未遍知凡批發購

合力維持中國實業前途幸甚

請看 二十五子全書 胡刻孫批文選 合購半價預約券 廣告

歐美輸入國粹衰失碩方聞保存爲亟本局將胡刻文選原本及二十五子精印見遺按文選爲又爲科學研究所自出本局校讐一過急付石印近今研究舊學之用文選十冊原價 以備各省存古學堂及大中學堂 周秦諸子名言精理 價二元四角今爲便于寒畯起見特置合購預約券五百部以三月二十日爲限收回工料二元二十五子二十冊原價洋二元 樣本附送請速惠購專此佈告○代發行所

上海中國圖書公司 商務印書館 廣益書局 棋盤街 鴻文書局啓

(大清郵政局特准掛號立券之郵件)　(明治三十八年一月十三日第三種郵便物認可)

本主人慶製萬金不換化痔仙丹 金不換化痔仙丹 瓶四元○又製卅六種惡痔去管膏如外痔十分危險名醫却步痛徹心肺速將此膏塗之三日之內連根脫落完好如初天下治痔之藥斷無出其右者此藥一出天下注酔 水再有不愈之痔我不信也 下單料一元雙料二元附近假冒認明獅香爐牌號在根德里內切切 上海盆湯弄新橋南堍見洋涇浜朝西轉灣家門面約十餘內根德里香爐藥室

本館告白刊例 第一日每一行四角第二日至第七日每一行二角半第八日以後每行二角封面及特別廣告加倍長行以三行起碼短行以五十字起碼第一日每字六釐第二日至第七日每字四釐第八日後每字三釐不足十字者作十字算

外埠定報例 逐日寄全年價仍八元半年四元三五七日一寄者亦如之 隔日郵寄迅速 閏月照加 郵費不收

久晉益升款項諸君公鑒 敬啓者晉益升虧倒後人欠欠人頭緒紛繁迄今數月尚無收束茲奉憲飭嚴催限期料理查現欠晉益升各戶爲數甚鉅曾經屢次函催猶是意存觀望殊無了結之期用特登報通知各欠戶速將該晉益升之款即日如數付至理帳處萬弗再延自誤

光緒政要 全書三十冊 定價洋六元 預約券洋三元 本局延聘通人重加修訂今先付印十冊准本月出版其餘三月底出書日來蒙諸君訂購紛紛原定半價券已罄茲因存無幾特再添印三百張外埠遠道早購爲幸額滿售洋六元不折不扣 外埠經售處各省商務書館及各大書坊 遲券取書截止售洋十二元不折不扣外埠遠道速購爲幸

新纂約章大全 全書四十八冊 定價洋十二元 預約券洋七元 預約本月底截止 全書三月底出版 定購者先交洋三元取券一紙三月底續交洋四元

上海發行所總特約 中國圖書公司 南洋官書局 千頃堂

神州國光集 第六集出版目錄

本集戊申年六集已出齊今已酉第七集即接續出版所搜羅金石書畫名蹟愈益精審豐美頤本社所向海內收藏巨家借影各種精品尚不下數百種當次第印入已酉年集內無一非神州至寶當彙爲巨帙以成古今所未有之盛業而本社所創製亞士玻璃版其精工誠爲海內第一無可與並如蒙定接閱即請將定價(價目表見下)寄足自當依期寄奉不誤 第二三集第三次製版亦已出

漢石經翁鐵趙題簽
石經翁蘇齋題額
石經翁額二
黃小松得漢石經時小像
漢石經龕圖
石經翁摹孫本比黃本所多之字
翁摹孫本石經多字跋
翁錄孫本退谷跋
翁錄孫本朱林二家拔
翁摹孫本石經跋跋 以上黃本石經完
精拓漢劉平國開道記雙籠山館藏本
精拓漢劉平國開道記吳趨祝氏藏本
精拓漢劉平國開道記二附葉鞠裳釋文
精拓涼且渠安周造像記附羅叔蘊跋
唐周仲朗聽琴圖
元陸天游山水
明茶陵李文正像羅兩峯補竹翁蘇齋題記
明李茶陵詩卷
明李茶陵墨蹟卷一二三
明陳眉公墨蹟
明程孟陽山水陳眉公題
明黃石齋山水
惲南田小園春雪圖
惲南田看梅圖
王石谷松陰論古圖
王麓臺仿大癡筆寫右丞詩意
王圓照倣子久山水
新羅山人鄭玄誠子圖
沈南蘋花鳥
馬江香女士畫松
張桂巖畫紀曉嵐像翁蘇齋伊墨卿題
戴醇士山水
王石谷仿巨然萬壑松濤圖
王石谷仿元人青綠法
王石谷仿米元暉雲山圖

全年六冊	半年三冊	零售	外埠代派
八元	四元二角	每冊一元五角	至五份起照價八折
郵費九角	郵費四角半	郵費一角五分	郵費無折

發行所上海四馬路老巡捕房東首惠福里神州國光社啟

海州贛豐餅油公司發餘利廣告 本公司初購外洋榨機未能合用受虧甚鉅幸即續購本國榨機籌資補救計自光緒三十三年臘月開機起至三十四年六月結莊止半年之中除蠶前虧並付官利八厘外尚獲餘利規銀一萬四千三百餘兩照章應於本年三月初一日起發給附送帳略請各股東持息摺至上海南市鹽碼頭本帳房支取爲盼再九月開莊六月結莊與他業年底結帳不相同茲議以後所獲餘利概自結莊之日揭清歸入次年三月初一發官利節梨發又同人留股未交者尚多茲限閏月內一律繳清逾限另招合併聲明謹啓

海州海豐麪粉公司第三屆發息啟 本公司上年帳略出入之數現已揭清除付官利八釐外尚獲餘利四萬七千三百餘兩照章應於本年三月初一日起發給請各股東持息摺至上海南市鹽碼頭本帳房支取爲盼再去多續添新股爲日無多官利數少議明年三月初一併發又老股東留新股尚有二百九十六股未交久經逾限例應另招合併聲明謹啟

貪人敗類 信義方可通商樂羣始能敬業素無倫理之頤伯言不明程度任意橫行去秋八月十六日違背公所議規獨自開莊禁他人不爲者正好爲之未曾責罰尚不愧悔今春首先破敗以長茂興布用小一兩之價大失信用各受影響妨害公益甘犯會章爲特佈告同人鳴鼓而攻互相規戒前車可鑒勿再效尤商律幸甚布業幸甚 沈敬夫與沙布同行及通海鄉人公啓

上海奏辦龍章機器造紙有限公司開股東會廣告 啓者本公司特開股東會議定於閏二月二十日准二點鐘起借跑馬廳商學公會樓上開議屆期務祈各股東早降除另行專函奉佈外恐未週知特再登報廣告

大清銀行廣告 本銀行現定三月初六日在京師虎坊橋湖廣會館照章開股東會議屆期務祈光臨並先於閏二月十五日起分派老股新股官餘利請附股諸君持摺來行取息特此告白

藝術館詞選 詞曲爲中國最優美高尚之文學蓋寄託遙深音節婉達實由進化而來自唐迄今作者毋慮數千其卓然名家者亦數十專集固不少悉讀選本亦各有短長苦難盡善令嫻女士爲任公先生之女公子學有淵源又嫻音樂能文章於校課之餘特選此本凡百八十餘家六百七十餘首古今之美盡於是矣其裝演之美爲吾國前此出版物所未有每部二元五角寄售處上海四馬路廣智書局

教育雜誌 第一年第二期已出版 目次列下○圖畫 京師學部衙門攝影 龍門師範學校戊申畢業攝影 務本女塾高等小學科戊申畢業撮影○主張 改用陽曆○社說 論小學教育 論識字○教授資料 水談○調查 韓國教育狀況○雜纂 童話序 理想的家庭 英國大教育家斯賓塞之格言○文藝 理想之模範小學此外記事法令章程文牘附錄等題目過多不及細載○定價 零售每冊一角預定全年一元逢閏照加(本年連閏十三冊除首期奉送外仍售一元) 本雜誌第一期現仍分售附此聲明 上海商務印書館 各省分館 發行

海上 在棋盤街中平和里 洋琴 風琴 拉琴 唱戲機器戲片 京調小曲 軍營樂器 鼓號 比衆不同 現暫減價一月爲限

蘇路公司催繳股款用新股票廣告 本公司南路滬嘉工程垂竣現在籌辦蘇省北段清理處迅將招集股銀即日匯解本公司以備應用凡上年繳過第一期者現在總催繳第二期其有新招股份一時盡交者仍照舊章先扣回息每股收銀四元五角遠處匯款每元以上海規元七錢三分交付并於宣統元年正月一律改用新股票統希鑒察

社論

論某御史請裁外官養廉以辦海軍事（續）

內治之與軍政相倚爲用者也徒修內治而弛於軍政則文敎盛而武功弱生業繁而保衛疏在一統時代無患也移於列強環伺之際不爲希臘之亡則爲印度之覆矣然以軍政不可廢之故而舍其內治之所需專以從事於此則以吏治之廢弛民生之彫敝風俗之凌夷雖日言練軍譬責病人以負百鈞之任託貪夫驕子以千金之重終至傷財勞民蹈甲午之覆轍而已而某御史所請何爲而昧然於是乎

夫甲午以前中國海軍之形式非不偉也靡費非不多也乃竟拱手而讓之他人其故何在則才之不備而已人才何由而備必自敎育始敎育何由而有效必自官吏之盡心國事不顧身家始而以今日之法與今日之祿任今日之官其可以使之盡心國事乎雖德若顏閔廉若夷齊一厠身宦海苟非變換面目非其有而取之則將枯槁以死是以近者加俸之議平均入款之議加給公費之議先後繼起今三者未行而以籌辦海軍之故復減其養廉是明以向之取非其有者爲正當之行爲明教之貪黷剝奪於民以自恣也傳曰國家之敗由官邪也官之失德寵賂章也中國寵賂既章矣而某御史乃復以此揚其焰而煽其波豈以既有海軍而官邪可以不問吏治可以不修人才可以不用徒紛布無數之戰艦於海上卽可以稱雄於列國乎且官邪既不去內政既不修則所謂憲法之行必名離其實而人民之多供賦稅於國家其事亦將不可恃而徒擁此海軍將可以無餉而持久乎某御史何爲知其一端而昧其全體也

吾揣某御史之意必以爲海軍之辦不可緩而籌款於民則款在民而易怨不如籌款於官則款在官而易取曾亦知民之所以怨者其故何在乎彼人民非不知國家之存亡於己有關係也而上之取於民者向皆不知其歸於何鄉而事實之發現又害多而利少上無所以信悅於下故有所征求而輒怨耳今當預備立憲正宜懲前毖後鑒於昔日之非以得今日之是豈可舍難取易徒爲苟且之謀顧甲忘乙以就其欲速之計夫籌辦海軍何事而議及減俸下策不可謂謀之苟且者也吾非敢爲外官保區區之廉俸而置國家虛弱問題於不顧也吾正痛官吏之包苴無忌大小習爲風氣而 朝廷若明知之而故容之者亦以廉俸過薄不欲操之過蹙其人雖有貪墨之行苟無跡可據無案可稽則不妨處以家翁之痴聾以示國家寬大之恩而數百年之官箴卽已墮壞於冥冥之中此今日所當速除者也欲除此弊必先加俸加而仍有取非其道者乃可繩之以法律蓋責之以可行之道而後能督之以不可不行之法稍知治體者必不易予言耳而某御史乃第知海軍之當辦而不知吏治之當修遂爲減俸之議無惑乎論者皆歎臺諫中人才之乏也

且今日籌款正非無法也不必取於民不必取於國而固有用之不盡者矣貽穀之贓陳璧之賄向使澈底而窮究之所得豈啻數百萬乎李蓮英宦寺也而私蓄至數千萬之多而王公貴人之以賄致巨富者無論也吾聞 孝欽皇后之崩也監國欲以其所蓄積二千萬金移辦要政而頤和園輪船之供張且裁撤焉而王公大臣內官宦寺之富之以不義而至者乃安然坐擁而無事此非言路之過乎夫有可籌之鉅款而捨之至退而爲挖肉補瘡之計譬諸家窖千金乃至謀貸於臧獲策之下也愚之甚也

要而言之取易不取難固吾國上下之通病矣行政者欲其成功易而責任輕也則不顧久遠不審利害不求實際而惟易之是圖進言者欲其言之易於見重也乃亦不慮久遠不審實際利害而惟易之是圖某御史之見亦猶是也曾亦知事之難者其難必不能避今日避其難而他時之增我以難者愈重固理勢之所莫能遁者乎孔子曰爲君難爲臣不易處今過渡時代語正不可易也我政府其圖之

要件

南洋勸業會說略（續）

前既言世界之生計競爭之烈矣又言知中國爲各國無形之競爭塲矣茲請卽世界最大之競爭問題言之自各國與各國最近競爭之點觀之則巴爾幹問題也遼東半島問題也美洲之驅逐華日工人也皆一生計競爭問題也自各國與中國近數十年來競爭之點觀之則五口通商條約商務上之直接競爭也馬關之許設工塲於國內條約工業上之直接競爭也由是而漸次發生者有若鑛業問題有若鐵路問題有若穀米輸出及農業上一切問題換言之亦一生計競爭問題而已雖然此猶國際間相互競爭之問題也試卽國內最大之問題言之則與立法有關係者有編纂商律定商標法工塲法及一切有關於實業上之法律問題與行政有關係者則中央之農工商部合分問題地方勸業道及一切下級實業行政機關之設置問題與司法有關係者則商事審判廳之獨立問題與生計有密接之關係者則貨幣問題而貨幣中關於本位者有金及銀本位問題關於法定單位者有一兩與七錢二分問題關於交通者有擴張航業建設鐵路問題關於銀行者有銀行制度及貨幣限制發行問題關於交涉者有商約及租界問題關於稅則者有裁厘金及加入口稅問題更卽其政策而言之有調查實業問題採保護制度問題分別官有民有問題又卽經營上言之則會計上及營業所之監督改良問題各帮已有機關之統一及買辦之存廢問題再卽理論上言之則有去農本觀念趨重國民生計主義問題以上所列皆近數年來倡之於上應之於下舉國所共知識者多有所主張者也而比較各國之短長就中國之情勢可擇取而需執行者尙更僕難罄雖然此猶直接關於生計問題者也而間接有關係者如整理財政也改良行政也司法獨立也擴張軍備普及教育也此數者雖名爲間接而其影響實能直接波及於生計界夫直接者既已如彼而間接者又已如此其已解決者既已如彼而未解決者又勢將如此於是志行薄弱者多趨於旁觀學識單簡者羣旁徨歧路自餘熱誠沈毅之士則有責望於行政長官者夫在東西各國無論官治行政與自治行政而關於國民生計則必上下互相提携保護而使底於平均德國及日本官僚政治也惟實業行政多採自治之精神則中國之長官亦只能認提倡保護之責也明矣又有責望於人民者夫中國自秦漢以後賤商之政史不絕書其弊制至今猶有一二留存於社會者而欲以重大之問題責望於今日之社會其勢亦甚難卽東西所謂平民政治諸國關於實業行政獎勵均出自長官政策多採乎干涉如法與美其尤著者也則中國人民所發生之實業又必受地方長官之監督也明矣由前之說則舉國實業斷不能全歸國有由後之說則發生實業又不能全望於人民夫既知生計爲中國生存之問題矣又知發生之事業不能全望於地方長官矣又知發達之事業不能全恃於今日之人民矣然則此重大責任非官民共負而何此南洋勸業會之組織所由以官商合辦而又以官補商虧者也

（未完）

小說

檮杌萃（一百五十九）（笑）

那書記生唯唯的答應道我知道總遠遠的隨在他後面就是了鄂爾生又道千萬要留意再教他這一遭失去了便永遠沒尋處咧鄂爾生吩咐完畢便再到那寫字間裏說姑娘我今天忽然有件至要緊的案件須得下鄉走遭你的事件只好暫時且擱一擱好在我至多三四天便要囘來那時請姑娘再到這裏來我一定和姑娘偵探這事圓珠道如此說來從今天起到第五天上我再來奉訪說着便立起身來要走鄂爾生道不知道現在公館在那裏小可囘來後好教人通信圓珠道剛纔從鄉間出來卻還沒定個地方橫豎到這兩天我再來奉訪罷說着便點了點頭出去卻不知道背後早有人遠遠跟着那圓珠走得快些他也快些圓珠走得慢些他也慢些他只離開四五家門前的光景緊要跟着可憐這一個圓珠姑娘胸中已是滿腔的悲憤誰還知道這當兒還有人布着天羅地網當他一個大犯人呢不談鄂爾生派人去監察着圓珠且說他自從圓珠去後便告訴侍者教他配好馬車有緊要事當夜要到常勃爾邸那侍者備好馬車立刻出行向常勃爾邸來卻不想今天的常勃爾邸籠罩在慘雲愁霧之中一班賓客們大家都也索索無生氣要是興高采烈賓客們便住得安逸如今主人家遭了這場禍事先已不高興了大家見着無非勉强安慰做個無謂之周旋所以一大半便想溜之云乎了

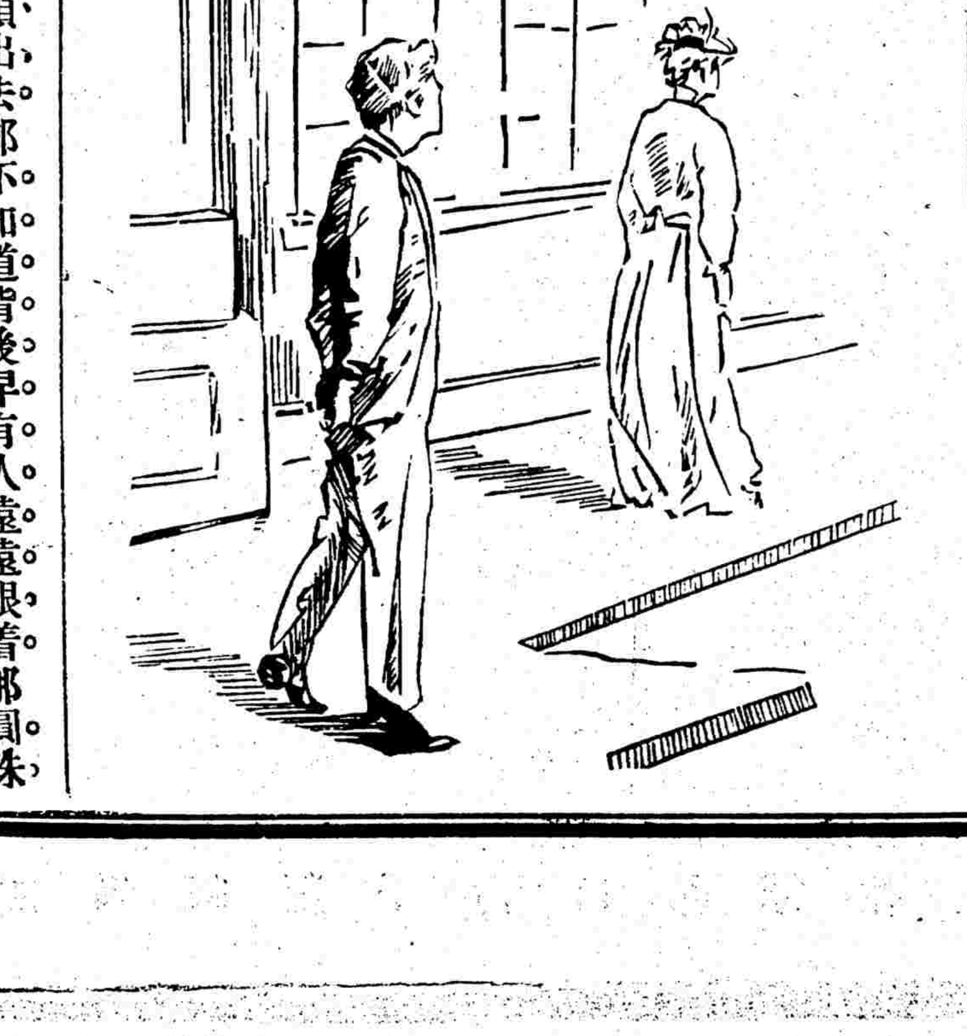

（未完）

果然三日斷癮

僕因少年失血遂染烟癖初以爲娛樂之無傷豈知漸而成癮已垂二十年屢欲戒除則恐舊病復發又苦無良藥且在外經商諸多不便況今禁令嚴期限日促自謂永無脫除黑籍之方爲之一歎今春偶閱報見有北蘇州路振華戒烟會登有戒烟捷法一則並鳴謝證書數則良深企慕因於正月念九日到會試戒果然三日斷癮除銘感至會中招待之殷勤醫生診視之精細尤足令人欽佩再造之恩無以鳴謝特登日報俾同病者得聞津焉 天素成報關行嚴銀亭謹啟

今世歐洲外交史

歐洲史譯本雖多而詳博精核者殊不易得此書詳敍歐洲各國外交之變遷凡關於全歐之問題必搜求其所由來綜合而論列之至其內政之更革亦復窮源竟委纖悉不遺欲考西洋近事者亦可取資不徒作外交史讀也 每部二厚冊 大洋三元 上海四馬路廣智書局白

上海原昌參茸號

上諭 北京電

監國攝政王鈐章閏二月初七日內閣抄奉

上諭前雲南巡撫督辦雲南礦務大臣唐炯起家牧令於咸豐同治年間在四川貴州等省守城勦匪歷著戰功並經丁寶楨奏派創辦四川官運鹽務歲增鉅欵洊擢雲南巡撫因事革職朝廷念其前勞派令督辦礦務復因病准其開去差使並賞還巡撫銜上年重逢鄉舉賞加太子少保銜茲聞溘逝軫惜殊深著加恩照巡撫例賜卹一切處分悉予開復應得卹典該衙門察例具奏欽此 軍機大臣署名奕劻世續張之洞鹿傳霖那桐假

宮門抄 (同上)

二月初七日 召見軍機 熙彥 李經羲 譚學衡

專電

◎近傳魯撫袁樹勛將升總督以直藩崔永安升補魯撫 (初七日戌刻北京專電)

◎英屬南非洲虐待華僑外務部議照會英公使電請英廷設法禁止以全交誼 (初七日戌刻北京專電)

◎美公使爲閩省美人所設之英華格致學堂畢業生要求選舉權外務部援據定章却之美公使仍力爭不已 (初七日戌刻北京專電)

◎攝政王諭學部如查有辦理不善內容腐敗之學堂准即奏參或指令改章整頓又嗣後如再有請復科舉者即行奏請革職學部均遵諭施行 (初七日戌刻北京專電)

要聞

○班見攝政王禮節入奏

禮部堂官溥倫書因日昨 監國攝政王已行祗領 册寶其王公百官班見期擬定於閏二月十一日在文華殿舉行所有班見之各項禮節現飭部員已經謹擬繕錄摺稿定於該部止班期入奏矣

○預備各國親貴公館

外務部因駐外某某國欽使有電致外務部謂德宗景皇帝奉移山陵日某某國政府擬派有親貴大臣及隨員等來京恭送梓宮現經該部擇定公館在御河橋六國飯店內包定寬敞樓房十四間充爲各親貴公館現正飭店主人加意修飾矣

○編訂國籍法之條目

憲政編查館王大臣日昨將編訂之國籍法大概條目奏聞經攝政王飭囑各王大臣云國籍法關係甚重若有不當之條易致與外國交涉故飭王大臣等詳細編訂聞憲政編查館擬定國籍法之條目由第一條起編列約有三十條目云

○劃一强迫教育之年限

學部各堂憲近議實行强迫教育前曾札飭各省提學使考查各省風俗習慣嚴限實行之期詳細報部等情惟各省人民程度不齊必不能全國一致將來若劃分先後實非憲政之宜現擬俟各省一律報齊後即行體查情形酌定適中年限以昭劃一

○外部用人之新章

外務部現定用人新章所有大小各員先儘曾習外國文字者充補其餘酌量裁撤以資整頓

○法部奏設京師檢驗學習所

法部奏覆東三省總督徐菊帥等奏吉省擬設檢驗學習所以原設仵作爲檢驗吏比照吏員給予出身俾資策勵一[illegible]該部議定先由京師奏設之檢察各廳妥訂規則設立一區以慎庶獄而儲吏才其原奏辦法係調取各屬仵作並二十以上聰穎子弟入所肄習檢驗生理解剖各科學並於所內陳列骨殖型模標本藉資考證定期一年半畢業給與文憑著役五年後考試錄取者分爲二等以從九品未入流兩項送部註冊已蒙俞允聞年內將行設立矣

○憲政編查館近聞

憲政編查館曾於上月二十日奏請遵辦統計要政擬從民政民財入手一摺已蒙奉 旨依議茲聞該館提調寶侍郎奉王大臣諭交飭將關於民政民財各項調查事宜檢查齊備即於是日起鈎稽編訂迅速將事勿稍滯延

○政務處妥議幣制

政務處王大臣已於閏二月初二日妥議度支部所奏幣制要摺以便決定後迅速擬稿覆奏

○新幣呈驗從緩

度支部日昨接到鄂督咨送銀幣局遵照部頒模範鑄造之一兩新幣計一百元請代奏呈驗是否合式電覆飭遵云云該部堂憲以此次復議銀幣重量問題尚未解決暫緩呈驗云

○將設軍事經理學堂

陸軍部各堂會議各省所設之陸軍學堂大抵注重在步馬砲工輜五項普通學科於經理一門迄未籌及殊爲軍事上之缺點故已決議先在北洋創設軍事經理學堂一處以期造就專科人員分派各鎮經理各項軍事

○陸軍畢業生之人數

陸軍部日前電致各省督撫畧云陸軍三班畢業生業經咨發各省分鎮差委請飭查報現已派差者計若干名造册咨部以便考核其未派差飭即酌量委用以免向隅而符定章

○軍機上將添派大臣行走

軍機處各王大臣現在甚形忙碌蓋因政務繁多那中堂請假世中堂又署理外務部會辦大臣現在軍機上慶邸張鹿兩相國議商奏請添派漢大臣一員在軍機上學習行走以資襄辦政務 攝政王已爲允可飭各軍機於諸大臣中選擇矣

○進講大臣恭議進講各書之趣向

日前張孫榮三相國假政務處議所與吏部陸鳳石尚書學部寶瑞臣侍郎會擬進講事宜聞五大臣現擬首先進講明臣眞德秀大學講議有先由寶侍郎編訂課程錄出後再由張大軍機等四大臣會訂云云

通信

○東京留學界近事

▲法政新報行將出現 法政新報社員部修文王用賓陳漢元王蔭藩等四十餘人不日集開大會籌議一切並報告使署稟請公使監督賜序出版以光彩法政新報並聞學界中最熱心者王觀察運嘉大加贊助慨捐鉅金果爾則該報之發達可預卜之矣

▲蒙滿回藏大地誌將成 山西谷思慎君頃著滿蒙回藏大地誌一書輯錄甚精不日脫稿云

▲河南雜誌解散 昨得河南雜誌社來函據云剋已散解原函錄左敬報已被日政府封禁所有社員統行解散唯於內外諸交涉不清楚者尚夥今擬定通信件事務所于小石川關口水道町村清方如有與敝社有交涉者請通函是處是荷河南編譯部啟事

▲中國女學新報出現 山西留東女學生王玉蘭女史組織中國女學新報一種月出二回聞第一期准於三月十五日出版云

▲中國醫士留學日本 中國大學院此次各堂官會議擇該院醫士中最優等者數名於今春赴日本留學云

▲中國議政官視察 中國江甯諮議局駐東調查委員帝國大學法科大學出身辛漢及同工科大學出身孫杞二氏因清國立憲及地方制度參考於二十日至東京府面請杉原府會議長查議事堂議事方法各事務室之狀態其他設計云

時評一

◉今之言官 (冷)

吳諺有云歪船劣馬蓋言船馬之性決不能得平正之域也竊謂中國人之性亦然中國官吏之性更甚其他之官吏罔論矣即如言官見趙炳麟之擢隆恩也於是復科舉等之謬說併進矣見李俾常之回原衙門行走也將又寂然

敬問購畫諸君

○第一問諸君亦知自元明清三朝以來作畫稱大家者加香光於內共有十五人而無一非江浙人氏餘省竟無一人焉其故何也其無他江浙之人見真跡多他省之人見真跡少也本局不惜巨資用最精之珂羅版印行鑒藏海內真跡全印以公諸海內同胞欲以求美術之進步諸君必贊成也

●第二問諸君亦願觀真跡精品耶抑願觀後人偽造之贗本耶真本之價值有數千金不肯易者有無價之寶至于贗本則一文不值倘欲觀贗本者則各處古董肆目皆是

●第三問吾想諸君必欲購真跡無疑但真跡之難得乎竟希如星鳳乎以平常之收藏家而論百中可無一二焉千中可無三四焉其中真精之品留于人間者本局盡力搜求真而且精之品以珂羅版印之中國墨色濃淡用筆乾濕與原本無分毫之異諸君必賞鑒之快觀也

●第四問諸君亦知中國真能稱賞鑒家者十八行省不滿十人乎真賞鑒家之難得如此本局每逢一畫非經有名多數賞鑒家審定者不肯貿然印行即有一二印行後而覺可疑者亦即立時毀版蓋不欲以謬種流傳貽毒于學畫之人更不欲以自欺者轉而欺人本局區區之意想蒙鑒諒也

有正書局敬啓

唐楊昇雪霽圖幅（此幅時歷千祀人間懷追觀此真蹟歙然為畫苑奇觀與臨本真有霄壤之別矣特以冠首紙本立軸唐風樓藏）

元王叔明青卞隱居圖幅（見江邨高士奇錄有董香光題額天下第一王叔明畫八大字又有題誌一段曾入內府有高宗題詩一律及御印九枚由李春湖學士家轉歸平等閣在董時已稱為第一足徵此畫之品位矣紙本立軸長四尺四寸五分寬一尺三寸三分與江邨消夏錄尺度微有大小之別因彼用尋常之尺此用工部營造尺也下倣此）

元陸天游丹臺春曉圖幅（見江邨消夏錄由李芋仙家轉歸平等閣書法極超逸可寶也紙本立軸長一尺九寸五分寬八寸二分）

元吳仲圭墨竹幅（紙本立軸長三尺四寸一分寬一尺零二分此幅琅玕千尺有孤挺出羣之致程聽彝觀察藏）

明文徵明溪橋策杖圖幅（紙本立軸長三尺寬一尺五寸五分）

明董香光山水幅（紙本立軸長二尺九寸寬一尺三寸此幅一種蒼莽之氣流露筆端平等閣藏）

王烟客倣大癡山水幅（紙本立軸長三尺零二分寬一尺零二分平等閣藏）

王麓臺倣大癡山水幅（紙本立軸長四尺一寸寬一尺八寸層巒疊嶂用筆沈著洵可寶貴也平等閣藏）

王石谷倣荊浩山水幅（紙本立軸此幅為石谷最精之品辛君倣蘇近在京師以八百金購得者）

王石谷山水畫冊（紙本一松溪二春草三秋林陶齋尚書藏）

御題南田畫冊（一丹二秋林乃南田生平得意之作）

羅兩峯妻方白蓮夫人畫杜鵑花幅（紙本立軸長三尺三寸五分寬一尺四寸九分有蔣心餘吳穀人余秋室諸先生題詠極有趣味之品也平等閣藏）

作可謂至寶紙本陶齋尚書藏

以上中國名畫第一集 每張一角 每冊洋一元五角

唐尉遲乙僧畫天王像（一畫像二題跋此幅在北宋時已稱碩果之遺曾收入內庫列於能品洵希世之珍也陶齋尚書藏）

宋趙松雪畫馬橫幅（此幅內府舊藏賜入定王府現歸陶齋）

宋管仲姬竹亭高逸圖橫幅（此幅亦內府舊藏為對幅後賜入定王府現歸夏雲齋藏）

藏醇士山水卷（第一第二第三為三幅著書武侍郎藏）

明沈石田山水仿古九段錦畫冊（一仿惠崇山水一仿王孟端山水此冊見高江邨消夏錄乃石田仿宋元明初九名家之作久佚去仿宋李成咸熙仿元王蒙叔明仿元吳鎮仲圭三幅今存仿宋釋惠崇仿宋趙令穰大年仿宋伯駒千里仿元趙孟頫子昂仿元趙雍仲穆仿明初王孟端六幅陶齋尚書藏）

明唐六如山水雲棧圖卷（此為六如真蹟與此平等閣藏）

明仇十洲山水雲棧圖卷（此與六如棧圖乃合卷）

王麓臺倣倪高士設色平遠立軸（平等閣藏）

王麓臺仿大癡山水立軸（陶齋尚書藏）

王石谷畫冊（三柳莊圖四仿趙五仿六如 陶齋尚書藏）

御題南田畫冊（仙館圖四出水芙蓉喬柯急澗 陶齋尚書藏）

湯雨生祝蔭書屋橫幅（耆壽民侍郎藏）

以上中國名畫第二集 每張洋一角 每冊洋一元五角

南唐王齊翰挑耳圖（此畫歷見著錄有宋思陵及蘇東坡蘇子由王晉卿董香光諸題誌舊為錫山安氏物輾轉數家現歸寶華庵藏人間奇寶也）

挑耳圖題跋

元九龍山人層巒疊嶂圖（平等閣藏）

元馬文璧秋山遠寺圖（平等閣藏）

沈石田山水九段錦之三松竹茅亭

唐六如秋林叢竹圖（寶華庵藏此幅畫有條理石岸層疊四面空靈不得不合叢竹似極亂而極令人叫絕）

陳老蓮倣唐人春秋圖（寶華庵藏）

藍田叔喬岳高秋圖（寶華庵藏）

王廉州畫冊之一（寶華庵藏）

吳墨井摹黃鶴山人山水

石谷山水冊之五（寶華菴藏）

御題南田畫冊第六溪山行旅圖

王麓台倣黃鶴山樵丹台春曉圖（寶華菴藏）

王麓台倣梅道人山水（寶華菴藏）

大滌子溪山釣艇圖（平等閣藏）

石溪風雨圖（有姚伯抱所題一絕于上）

惲南田秋聲圖扇面（平等閣藏）

以上中國名畫第三集 全年一份共十集洋十二元郵費不取 每張一角 每冊洋一元五角

惲南田山水冊（紙本墨筆山水八開題字八開共十六頁王氏寄暢軒藏本全冊定價一元二角郵費五分）

董香光山水冊（紙本山水八開題字十開共十八頁香光生平得意之作平等閣藏本全冊定價一元二角郵費五分）

王石谷洞庭秋色長卷（有翁叔平相國題誌分印為六張每張一角）

惲王山水合冊（南田墨筆山水四開石谷山水八開合為一冊誠精妙之品現為陶齋尚書所藏）

北宋孫太古達摩像立軸（寶華庵藏）

丁南羽達摩面壁圖立軸

沈石田山水秋林雅集圖立軸（此幅有同時多人題誌因過長僅印其半平等閣藏）

文衡山寒烟半壁圖立軸

文徵明山水立軸

黃石齋畫松石立軸（梁節菴廉訪藏）

唐六如畫人物立軸

王廉州仿董北苑溪山

蕭寺圖立幅

王石谷仿大癡山水立軸

王石谷仿燕文貴江岸圖卷（一二）

王石谷北溪草堂圖（金粟伯部郎藏）

王麓台倣巨然山水幅（題誌甚多胡幼嘉議藏）

吳墨井乾坤一艸亭圖立軸

惲香山山水立軸

石谿上人仿子久山水立軸

石溪上人墨筆山水立軸

新羅山人畫秋林鴝鴿立軸

張大風草堂讀書圖

戴醇士松林飛瀑圖立軸（程聽彝觀察藏）

高其佩五毒圖

以上每種洋一角

王石谷竹林棲雅圖大幅

王石谷仿天游生山水大軸

王廉洲仿梅道人溪亭

山色圖大幅

御題仇十洲畫臘梅水仙大幅（此畫亦內府舊藏有高宗多次題跋與董畫可為對幅所畫蠟梅水仙竟與西法無異生意溢溢也用阿羅版印近三尺之大幅匋齋尚書藏）

御題董香光婉孌草堂圖大幅（此畫香光生平第一精妙神品之作向藏內府有高宗題至數十次之多茲用阿羅版精印近三尺之大御幅清朗無論與真跡無絲毫之異匋齋尚書藏）

今上宣統皇帝二尺餘大幅御容

以上每種洋三角

批發例 現洋十元者八折 廿元者七折 現洋五十元者六五折 外埠函購原班回件

總發行所 上海望平街 北京琉璃廠西門 蘇州都亭橋 有正書局

南洋工程顧問官格林森廣告

本行今由英京倫敦著名巴立畢德頭等工程司分設上海北京門牌內專代中國官紳商界辦理工程橋工鐵路及房屋打樣等事

鎮江城內葯師菴許氏宗祠廣告

議修宗譜已將三載今擇定二月開辦凡我族人年表務即補來限三月內直寄本祠勿悞

上海新開 寶達利洋行

本行在德國已歷百餘年今分設上海專運各種金錶珠寶鑽石首飾等貨已蒙陸續到齊諸君賜顧請至南京路議價

西華耀

本號專做各色西式房屋 精工

黃慎堂廣東百年老鋪

秘製搜毒藥膠不瀉不墜 凡花柳染毒遠年墜毒自愈 發百中 上洋五馬路粵城佛山市 香港一元 上洋〇元

七折

廉價 物美華中早 以減價外經久名七折 京寶華號

三鮮雞蓉熟麵

密本號 製造各種點心 雞絲麵 蓮子糖 外國餅乾 廣東各色名點

全亨福記

本號貨太多 減價 售劃一不二

同慶戲園

開設虹口吳淞路鴨綠路朝東首
初八日戲 停演
夜戲 金脚器 日戲 頭等 二等 大洋

同慶戲園

本園名角聘請頭等花旦 …… 此告

同慶戲園

本園初七夜准演 …… 新張六折 藉慶招徠

泗興號東主 白告

新舞臺

閏二月初八夜演
日劇 新戲 …… 六新雙戲西異珍探本全 鳥龍院母鈎子

天仙茶園

初八夜 …… 新戲

蘇閶中市同怡公貨棧 廣告

本旅館開設蘇閶中市專住長江上下游之客商貨物 ……

春桂茶園

初八夜正三點角名角合演好戲

大觀茶園

閏二月初八夜起正點五角合演

西醫內外科 趙辛餘

華美大藥房

[illegible]仙茶園

閏二月初八日正點每位洋一角
閏二月初八夜正點每位洋三角

謝謝 辨香廬藥室佳製半夏

啓者僕素體食氣化為咳嗽 ……

滬寧火車開行時刻表

由上海開至南京

站	開行時刻（由右至左各班）
上海	上午八點正；八點五十五分；十點十分（南翔止）；下午十二點四十五分（快車）；一點三十分（南翔止）；三點三十分（常州止）；五點十五分（蘇州止）
南翔	上午八點三十一分；九點二十五分；下午一點八分（快車）；三點五十六分（蘇州止）；五點四十七分（蘇州止）
崑山	上午九點二十八分；十點二十五分；下午一點五十二分（快車）；四點四十七分（常州止）；六點五十四分（蘇州止）
蘇州	上午十點三十八分；十一點五十四分；下午二點四十分（快車）；五點四十四分（常州止）
無錫	午十二點四分；一點十分；三點四十分（快車）；七點四分（常州止）
常州	上午八點二十分；下午一點十五分；二點三十八分；四點三十八分（快車）
奔牛	上午八點五十分；下午一點四十五分；二點十分（快車）；五點二十分
丹陽	上午九點三十九分；下午二點三十四分；三點五十六分；五點三十六分（快車）
鎮江	上午十點四十八分；下午三點十五分；五點正；六點二十六點（快車）
南京	下午五點四十二分（到）；七點五分（到）；八點十一分（到）

由南京開至上海

站	開行時刻（由右至左各班）
南京	上午六點四十分；八點四十分；正午十二點正（快車）；下午三點正（常州止）
鎮江	上午八點四十四分；十點五十七分；下午一點五十二分（快車）；五點九分（常州止）
丹陽	上午九點三十七分；十一點五十一分；下午二點卅六分（快車）；六點三分（常州止）
奔牛	上午十二點三十七分；下午三點十一分（快車）；六點五十二分（常州止）
常州	午七點正；十點五十二分；午一點四十四分；三點四十五分（快車）
無錫	上午八點七分；十一點五十八分；下午二點二十七分；四點四十五分
蘇州	上午七點二十五分；九點二十六分；下午一點二分；三點四十八分；五點四十三分（快車）
崑山	上午八點二十五分；十點二十二分；下午一點五十四分；四點四十八分；六點二十五分（快車）
南翔	上午九點二十五分；十點五十分（來回車）；十一點二十一分；下午二點十分（來回車）；二點五十一分；五點四十七分；七點八分（快車）
上海	下午三點十九分（到）；六點十五分（到）；七點二十八分（到）

上海郵政總局收信截止時限

寄往何處	由何交	本日截止收信時限
崇明 發頭	小船	一星日 上午八點
南翔 無錫 沙頭 巳城 蘇州 崑山 太倉 黃渡	火車	本日 上午七點半
安定 羅店	又	又
劉河 浮橋 嘉定	又	上午七點
朱家角 白鶴港 青浦 重固 奉賢 新塲	小輪	上午九點半
江灣 寶山	民船	上午九點
閔行 南橋	火車	上午九點
南匯 新場 湖州	小輪	上午十一點
泗涇 七寶	又	又
大塲	民船	上午十一點
平湖	專差	又
川沙 南匯 大團	小輪	下午一點
海門 廟鎮	民船	二點半
周浦	小輪	五點
寗波	專差	上午十二點
泗涇 楓涇 松江 亭林 張堰 莊家行 亭林 青	輪船	下午三點半
杭州 嘉興 石門 石門灣 崇德 嘉善 楼 千山	小輪	上午八點三刻
崇明	小輪	又
常熟	小輪	每日 上午八點
蘇州 無錫	火車	每日 上午七點
鎮江 南京	又	五點
蘇州 無錫	又	上午十一點半五分
杭州 鎮江	又	又
南京	又	又
蘇州	又	下午二點半五分
嘉興 塘沽	小火輪	下午四點
南潯 震澤 安亭 崑山	火車	上午七點半五分
蘇州 無錫 常州 鎮江	又	又

以上逢禮拜日上午十一點下午三點半
郵政局 寄信件應於所限時刻前一點鐘送交

輪船進出口

閏二月初七禮拜日進口
北京 由寧波 太古
江永 由長江 招商
甘州 由汕頭 太古
廣生 由香港 怡和
大利丸 由長江 日清
美富 由香港 招商
新康 由烟台 招商
連升 由烟台 怡和
樂生 由福州 怡和

閏二月初八禮拜一出口
泰安 晚往寧波 太古
廣濟 晚往溫州 招商
江永 晚往長江 招商
襄陽丸 晚往長江 日清
擇促丸 早四點開往門司神戶 郵船
瑞和 晚往長江 怡和
樂生 晚往福州 怡和
連升 晚往烟台天津 怡和
新昌 晚往烟台天津 招商
美富 晚往香港 招商
盛京 晚往威海烟台天津 太古
和生 晚往牛莊 怡和

閏二月初九禮拜二出口
美利 晚往長江 美最
吉和 晚往長江 怡和
大利丸 晚往長江 日清
蘆州 晚往青島烟台天津 太古
海晏 晚往福州 招商

閏二月初十禮拜三出口
四平 下午開往天津秦皇島 開平
國生 晚往神戶馬時新加 怡和
塘沽 晚往海參威 吉利
築後丸 早六點開往神戶門司橫濱 郵船

閏二月十一禮拜四出口
金陵 晚往長江 太古
甘州 晚往長崎神戶橫濱 太古
金華 晚往香港廣東 太古
廣生 晚往汕頭香港廣東 怡和
南陽丸 晚往長江 日清

洋輪開行日期
綱古拉 初九日開往花旗 昌興公司
淡海 初九日開往倫敦 大英公司
阿拉 初九日開往孟門 亨寶洋行
品三 初十日開往倫敦歐洲 太古公司

地方要聞

○南匯初選人名單

南滙合邑選舉人共二千二百三十七名投票者一千五百五十名放棄選舉權者六百八十七名以應得當選人廿六名分派每人得票三十張爲及額初四日在明倫堂開票上午七時起至下午四時完畢一切開票事宜官紳分任秩序整齊檢出廢票六十四張共計初選當選人及額者十三名尙有缺額十三名應將得票次多數者加倍重行選舉由初選監督王令定期初九八句鐘原集各投票區重投仍以選舉人名册爲入場券十一開票茲將當選十三名先錄於下　秦始基一百五十一票　朱祥紱一百二十九票　張仁庠七十六票　謝起鳳七十一票　黃廷珍六十九票　顧忠亘六十票　胡威章四十三票　錢瑞瓊四十一票　黃炳奎三十八票　馬戴仁三十八票　顧德鉞三十八票　龔源本三十四票　傅恭弼三十票

應選次多數人名列下　夏翀庚二十七票　黃報祜二十六票　陶元斗二十三票　江瑞梁二十一票　黃頌庚十七票　徐守濟十六票　葛學文十六票　康廷佑十五票　杜應龍十四票　孫鴻喜十四票　胡世英十二票　奚世幹十一票　王嘉福十票　張伯尙十票　瞿鑫十票　潘光澤九票　嚴超文九票　潘鍔九票　王化南九票　陳光鑑七票　周鑑七票　淩雲洲七票　張國棟六票　除右開二十六名不得另舉他人

○福建選舉辦理彙紀

▲駐福州美領事爲英華格致學業生要求選舉權一節茲悉二月二十五日美領事宴會閩督松大帥席次詢及此事松帥推爲北京憲政編查館之權美領事乃向索憑據以便電致駐京美公使向我政府交涉云

▲投票區監察員前僅二人乃主六人近日監察員研究辦法以識認選舉人一節甚難周知遂函告初選舉事務所加聘監察員現在每區加請十人乃至三十三

▲二十四閩侯兩邑會函訂監察員管理員至宜園初選舉事務所商議辦法一令管理員與監察員接洽二議遇有可疑之選舉人須將其選舉票加以封套

○四川政界近聞

▲成都自來水公司去歲鹽道街水池一百九十五千五百四十八文學道街水池八百七十二千七百二十五文院門口水池一百九十六千六百二十一文除支用存錢一百二十四千四百六十三文兩品不敷銀三十八兩二錢六分一厘各股東於三十三年春公議每股加集銀二十兩以資擴張迄今尙有未及交齊者亦有認交而分厘未交者三十四年迭次會議仍未收齊刻値需款該公司發傳單乞於二月內如數交到信立錢業公司代收云

▲省城大清銀行三十四年終結算獲利十五萬重慶則獲利三十萬每股得紅息五十金可稱厚利其平只放出生息至多只七八厘故借用者甚形便利也

○直隸政界近聞

▲度量權衡局之設立　度量權衡局係奉部咨奏准通飭各省一律設立以爲整齊畫一之豫備刻經直督楊蓮帥飭在天津設立度量權衡局暫附設於調查局內派委藩司總理其事並派候補道洪觀察述祖爲會辦云

▲巡警總局會辦之易員　天津南段巡警總局會辦何觀察炳庠係督辦吳京卿所援引近因吳督辦屢辭差觀察遂亟欲設法他調現楊蓮帥業將何觀察調充習藝所會辦所遺會辦差使已委山東候補道楊觀察嘉晨接充矣

葡人逐年侵佔澳門附近地界全圖

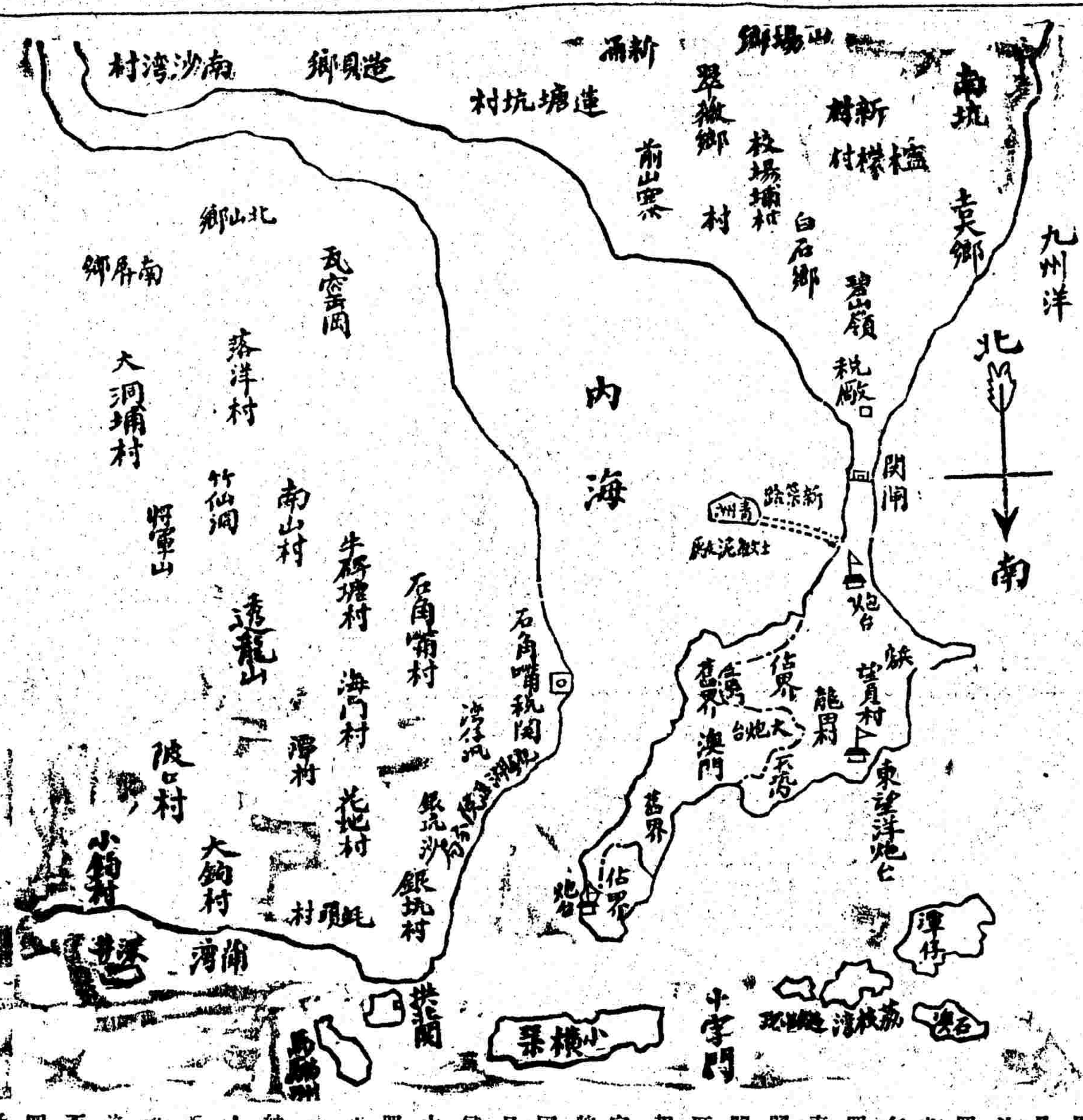

按澳門租界始於明嘉靖間我國因之原立三巴門水坑門新關門爲址尙在是爲從前舊界道光季年葡人佔我西沙潭仔路灣同治二年又佔我塔石沙岡新橋沙梨頭石墻街是爲舊佔之界光緖五年佔龍田村開馬路設門牌九年佔望夏過村建巡捕館亦開馬路設門牌近年佔荔枝灣石澳歸其收租佔青州島租與英人又拆關閘汛墻改建閘門是新佔已得之界十五年欲將關閘以外北山嶺一帶地方作爲局外之區業奉駁覆三十三年又在小橫琴島起建兵房並欲將大橫琴島洋船灣十字門歸其所屬亦奉駁飭將兵房門牌撤去是爲新佔未得之界灣仔爲中國領土無張貼告示之權三十三年十月葡竟謬然爲之由灣仔警局揭存其事我主權者一灣仔之東渡漁船向有中國執照者葡人竟迫令繳回轉由葡照是月廿一日復飭各船回澳如船戶畏葡會周壓告勝章以被勒罰銀十兩其侵我主權者二灣仔醫院乃我國紳商所設近年時疫流行所有就醫病人已愈者葡人竟派醫到診給予一照否則不准出院其侵我主權者三灣仔輩連之銀坑地方向設有草油廠爲各漁船燎油之處葡人亦迫令各船先領西洋人情紙始准灣泊其侵我主權者四茲特將其逐年侵佔界址繪爲上圖幷附是說以爲我熱心國權之同胞告

地方通信

○湖北通信

▲鄂軍馬砲隊統帶官遴員　湖北陸軍第八鎭砲隊第八標統帶官遺缺昨由八鎭統制張鎭彪稟准鄂督陳小帥更委馬隊第八標統帶官龔光明調充遺馬隊統帶官一缺另委第一營管帶喻化龍升充俾重專責云

▲改委井鹽稅務專辦　鄂督陳小帥現因應城縣丞升鹽稅務局員朱府經錫琦已屆瓜代期特遴委宋太守淑偕馳往接辦幷飭整頓一切以期課稅將有起色云

▲敎育總會正會長辭職　湖北敎育總會正會長吳侍御兆泰近因辦事時形棘手辭會於去臘呈請撰學使批准報罷督催予辭職日久未奉批示刻以本會爲全省敎育所關會長有代表全體之責既經告退自不應更與其事僭居其名尤不能妄尸其責當將辭職緣由通告會員照章另舉昨又將學發之議北敎育總會鈐記呈送學司核銷

○南通州通信

▲工程師到通勘估江岸　通州沿江自姚港至天生港一帶日見坍塌官紳等曾上稟江督設法籌護江岸由前任蘇州牧函請南洋鴻銘部郎延請瑞士工程師和爾特施其密來通核實估計工料所需以便呈請江督撥案奏撥借公帑以資興辦現聞該工程師定於初四日乘江輪來通云

▲定期開辦選舉　通州諮議局選舉區域業已劃分十區遂定於閏二月初八日爲選舉期已派定管理監察各項人員前往各區監視開倘奐泰興縣選舉人名册業未齊備處核准選定閏二月十一日爲初選舉期並於近日試行演舉一次以資練習云

○蘇州通信

▲存古學堂定期季考　蘇省存古學堂定章每逢春夏秋冬四季由撫藩學臬四大憲輪考一次値春季大考例應撫憲當値昨奉陳中丞示期於初九日本部院親臨該堂面試

▲體育會職員會議　蘇商體育會各會員於初六日午後二時在雲錦公所本會事務開職員會議議週年選舉會長等事俟議定何日開會再行宣佈週知

▲新軍隊官易委　蘇省第四十五標陸軍標統盧鹿芊都護現因本標第三營右隊隊官操練不力因特詳請協統撤委另委陸師畢業生張彭年接辦以資整頓

▲催提各縣欠解冬漕袋價　蘇省海運冬漕將次起運惟各州縣應用米袋均由儲署代爲製辦所有袋價兩造未解還者甚多特經惠儲憲遣委府經沈振綵赴華婁等縣杜紹甫赴武陽縣水符東生赴常熟濮澤等縣着力催提以還公款

▲商工商部咨蘇撫文（爲查覆蘇州電燈公司事）　前據上海商務總會稟稱職商祝大椿等集股開辦蘇州振興電燈公司當經本部以該公司是否在蘇省稟准有案電詢貴撫去後旋於上年十一月初六接准電復該公司由利源公司詳請立案業經批准並飭妥議章程詳候咨部註册現在尙未據復等因本部三月詳章已否妥議相應咨行貴撫查照飭司從速詳覆報部以憑核辦可也云云

▲紳立學堂暫准撥款　蘇州吳紳本善稟請江督撥助該紳所立日日小學堂常年經費由端午帥批飭藩司撥助等情茲悉瑞方伯以司庫開雜各款異常支絀奉飭撥助吳紳學堂經費實無以應惟既奉督憲批准不得不勉力設法查近有李革道所送贄儀洋一千元尙未動用即以此項儘數撥給以後常年經費應由該紳自行籌措己詳報督院備文照會矣

▲議員添委　蘇府發審局內擬試辦初級審判廳茲悉應須學習人員現已由府詳請添派刺巴札委知縣王燕君欣銘葉璧光黃紹玉三大令通判丁石儀方穀等到局承之

▲老成凋謝　湖蘇浙紳前護湘撫甘肅藩司沈梅孫方伯自予告開缺即喬寓蘇台林下道遙頗爲自得近於初五日酉刻遽歸道山已由家人等電招其公子仲珊觀察由甯回蘇奔喪定於初八日大殮云

▲工務局詳蘇撫文（爲歛待外賓請撥專款事）　蘇城局應行歛待外賓所需經費始由前撫憲陳批以金山石宕捐款繼以捐款改撥木瀆小學經費並又收數短絀不敷開支由前辦羅道稟奉前陳撫札司撥銀一千兩支自職道接差以來度以我國國慶筵宴外賓一切不敷支用又經先後稟准籌撥二千兩作爲活支歷經報銷在案査歛縫宴需用既鉅而自滬寧鐵路開通以來遊歷客卿觀察武員來往不絕除日本自有領事館不必過於接待外此外接待餐適館舍地主之誼礙不可缺需用尤繁石宕每歲僅四五百元委實不敷所有石宕乞飭歸併至牙厘局經費可否飭由司局別籌的欵作爲常年經費除咨商牙釐局外合行詳請批撥云

時評二

●三十日內之起訴（笑）

按照諮議局選舉章程第五章選舉訴訟第九十條凡呈控應自選舉之日起三十日以內爲限夫訴訟非佳事也且因是將延緩事務之進行顧實有不得不起訴者則亦未可隱忍以此屬於全省之事全省之選舉人均擔其責任也雖然三十日固飄瞥叫流水耳

自各處投票開票以來致書本館攻駁某當選人某當選人者日必數起三十日內何不爲正式之起訴（笑）

製哮喘第一氣急奇方
上海……謝香屋藥室啓

本埠新聞

紀事

○商務總會移上海道文（爲錢業買空賣空案請銷事）
爲移請銷案事前准貴道來文內開錢業買空賣空順康會餘爲最鉅皆董事謝綸輝暗中主持爲首謝綸輝布散謠言敗壞市面各等因准此當經敝會查明謝綸輝買空賣空並無實據電陳農工商部並移復各在案現在順康會餘之事已結謝綸輝錢業董事及商會議董亦均另舉接替敝會復查謝綸輝既並無主持爲首買空賣空情事且當市面震動之時謝綸輝身爲通商銀行大班又爲承裕錢莊經手其時放出之欵不下數百萬方維持之不暇豈肯布散謠言敗壞市面自貽虧倒之累按其情理愚者不爲奉江蘇撫憲批示有以後甬滬商務不准謝綸輝干預等因寗波商務本與謝綸輝無涉亦且從來未曾干預至滬上董事議董亦均辭退惟通商銀行及承裕之事亦不得謂非商務自應劃清界限移請貴道核明詳復江蘇撫憲准與銷案以昭平允而維商業爲此備移貴道請煩查照核辦施行須至移者

▲上海道復商會文　爲錄批移會事本年二月初六日奉督憲端批本道詳順康會餘兩莊空盤一案已罰巨欵充公呈請銷案由奉批如詳銷案仰卽轉飭遵照仍候撫部院批示繳同日又奉督憲批本道詳謝綸輝滬董辭復查無主持爲首空盤之事呈請銷案由奉批如詳銷案仰卽務飭遵照仍候撫部院批示繳並先於正月初八日奉撫憲批示兩詳均准銷案各等因到道奉此相應錄批移會爲此合移貴總會請煩查照施行須至移者

○周觀察稟辭商會總理電　北京農工商部列堂鈞鑒職會各業選舉議董票念六開筒新議董選舉總協理票三十日開筒晉鏞謬列多數次嚴道義彬次陳道作霖各董稟部請鏞聯任總理嚴任協理上顧部章下顧商情本不敢飾詞諉卸惟念晉鏞承乏會務一年毫無裨補比又身任多役力難兼顧仰懇憲恩俯准辭任俟各董公稟到部以次多數之嚴道陳道接任己酉年總協理感悚無極先求訓示上海商會職道周晉鏞叩冬

▲北京農工商部覆電　商會總理周晉鏞該總理經理會務向稱得力既經續舉應卽照案接充俟稟到札委毋得固辭農工商部魚

○浙江旅滬學會開會紀事　閏二月初七日下午兩句鐘開春季常會會長孫問淸君因浙路公司開特別董事會未到推龐淸臣君主席
先由會計幹事報告進出欵項並姚慕蓮徐冠南龐淸臣孫棨丞嚴子均趙渭卿樊時勛湯子壯捐助本會第一次基本金洋銀八千一百元又支學憲二百元又翁勉夫君歲捐二百元次由文牘幹事報告所發一切函電次提議徐許袁三忠請郵事決議由本會呈請大吏代奏次美國退還賠欵派生遊學事決議由本會呈請省憲按省分派次決議月出報告次由杜亞泉君演說現值預備立憲時代當先研究憲政云

○滬道札催廨員訊斷美商控案　美領田夏禮君前以公廨讞員寶令對於美商控案延不斷結又不列入排號單內有意延擱致碍美商損失甚鉅業經照會滬道札委譯員萬太守鍾元赴廨調查計共美商控案九件另有詞訟案件四起內有已經提訊而被告延不遵斷者有被告匿不到案者有正在飭差催提者有業已訊結者逐件開摺稟復道台蔡觀察以該廨既有美商未結案件何不及早訊斷以致有所藉口故於前日札催公共公廨寶明府迅將未結各案卽日訊明斷結勿再延緩

○請滬道將禁煙會所議情形轉呈各憲　萬國禁煙會內各國代表所議禁烟各節以及各國報告出產洋藥數目曾經外部電飭滬道查抄在案現屆事畢故由曾子安觀察遵將逐日所議情形譯成漢文送請滬道照錄轉呈各憲查核

○請縣令派差協緝盜犯　浦東日商三井洋棧被搶銀洋一案現由公共公堂差役在虹口地方拿獲盜犯苗良裕周四徐正元卽小勝子三人解送浦東二路巡局經沈正巡官訊得苗等三犯係由在逃之樊章徐二兩犯糾搶等語除將苗良裕等三犯解送警察總局嚴辦外所有在逃之樊徐二犯已請上海縣李大令派差協緝矣

○病犯藥方須先蓋戳　縣令查得押所犯人患病後往往由看役巡喚官醫入內診治開方至松壽堂取藥竟有每帖費錢千餘文不等甚至一押調理任意吃藥當此公欵支絀豈容如此浮冒漫無限制是以昨特諭飭押所各役嗣後押犯患病務須先行具稟核飭官醫入內診治如係急病不及具稟者准由官醫先行開方惟須將藥方至帳房內蓋戳然後取藥以杜諸弊云

○挖租廠屋案之堂諭　徐鯉庭與金振泉在英公廨因挖租廠屋一案涉訟已久迄未斷結茲徐不服投道上控昨晨蔡觀察升堂訊結其堂諭云此案纏訟已久現經本道親提集訊詳加察酌金振泉明知廠屋王耀祖租期未滿從中謀挖致生糾葛而徐鯉庭於王耀祖租賃期內遽將金振泉定銀出立親筆收據種種惡因由此而種實有應得之咎本道衡情酌斷應由徐鯉庭繳還定銀一百十兩並另償金振泉存廠物價銀二百兩以資貼補金振泉亦不得再追虧損取具兩造遵結完案

○保護遊歷美人　美人郞嘱安現擬前赴江蘇浙江福建安徽等省遊歷故由美使柔克義咨由外部核給護照一面咨由江督轉行各屬妥爲保護滬道日前奉札後已飭各屬遵照矣

○同濟醫學堂更名寶隆醫院　德文同濟醫學堂監督寶隆博士逝世後經廣滬西董公議更名寶隆醫院以留記念並請德國醫學博士馮孝富君爲是院監督已於昨日到滬暫寓黃浦路二十號洋房不日入院辦事云

○籌款修理街道　萬裕碼頭街道年久失修行人不便現經該處行商籌欵興修在兩旁改砌石片業已函致總工程局路政處估明工價興工

○請滬道照會新關稅司嚴查販米　滬上自去冬至今米價已漲乃近日價又稍增每石售洋五元左右查被潮津兩帮奸販在常熟無錫採買米石販至蕪湖裝輪轉運到滬混充蕪湖秈米轉往他埠希圖厚利爲商會董訪悉已稟請滬道蔡觀察照會新關稅司嗣後每遇秈米進口轉運須驗明眞僞如獲偷販定行扣留重懲以保民食云

○逃逸之航船主追保交案　張杏寬之新埸航船上月二十七日載客來申在董家渡覆沒溺斃男女十二人已紀前報茲悉救生局將已獲之屍出家屬認殮外現聞尙有銀匠方某康泰本來茶葉店小主胡某等三屍迄未撈獲並聞張已逸去奉本縣李大令函致救生局追保交案訊究

○道批照錄　徐德堂稟批查英册六千七百十一號租地曾據周奚氏及鹽炳華先後以盜賣等詞來道具控均已批查兩契尙未印給茲又據稟前情仰會丈局一併查明復奪勿延
董少歧稟批案經控司批縣徹究仰上海縣候訊明確秉公斷結具報所稱縣差挾嫌弄權一節併卽徹查究辦毋稍寬縱切切抄粘並發
鄭耀明等稟批前據稟批縣查辦未復茲據抄呈示稿前來是該董重提學費照係遂不理應如何立卽徹辦收回自理藉弭衆怒之處仰寶山縣迅卽核議具復察奪
陳六六稟批前據周不了抄呈馬良功保購單僞弊明准周多了代蔣夢松墊款贖單旁人不得干預現在馬良功仍不放贖是否因周多多並未到埸之故着再邀同照據往贖所請飭提勸交之處著不准行
沈永興等稟批該業行規旣係公共議定應准給示並分行縣廨一體立案可也規章附

○捕房示諭　英美捕房華捕正巡官張發出示諭二道（其一）爲曉諭事照得自來火公司在馬路當道埋入地中之水火表以及別物上之銅鐵等件近來時有被竊等事嗣後各華捕切須留心守護倘有人移動地中所埋鐵管以及穴道等若非公司中人准卽拘獲究辦云云（其二）爲曉諭事照得各華捕所領號衣不准與平常衣服混穿早已一再曉諭無如日久玩生各捕仍有混穿等事現自卽日爲始倘再查得有干犯以上情事者定予罰操十天云云

○工部局示　英美工部局昨日發出示諭一道其文如下　爲曉諭事照得本局四月一號起設一定額從印捕華捕隊中各選若干名在電車公司學習開車賣票等事合行之人須每日上午七點至十一點鐘下午二點至六點鐘到赫德路電車站專事學習每逢禮拜六下午及禮拜日放假每次所派之捕不過學習三禮拜之久學成以後仍回本處出差另再派捕輪流學習並非永遠充當開車賣票事務茲將第一班所選華捕十名開列於左仰各遵照
計開　總巡捕房五百七十四號張生禮八百八十八號阮桂林　老閘捕房一百八十九號周文林五百零四號童守玉　虹口捕房二百號武阿興二百廿三號季寶林　西虹口捕房一百六十九號唐阿毛　匯山捕房一百八十一號王阿金　靜安寺捕房六百十七號崔阿五　新閘捕房七百七十九號劉二堂

讞閱

●城內●

○盜犯搶刧情形　三井洋行管理浦東棧房之鍾福堂家被盜刧去洋三十元及衣飾等物一案由巡警總局拘解周四徐正元苗長裕三人到縣前晚奉郵審委員訊究周供正月二十六日與徐正元同在烟間過癮有素識之樊章邀小的等往浦東索債及至浦東之有素不認識之七八人在三井洋棧會齊同至一人家門首樊給木柴兩根嘱小的與徐各執一根在門外把風伊等入內得刧得錢給伴一元徐祇得錢四百文苗長裕並不在內實係慢拘徐正元供詞同苗長裕供實被慢拘至不知情官判徐鄭釘鐐禁押苗交保

○押故過局半年　蘇路彈壓委員稟解在鐵路爭鬧之吳朝郎翁鐵氏亦奉提訊翁鐵氏供丈夫翁阿五故後婦人在北市鄭傳被船戶吳朝郎勾誘姘識至去年九月折開婦人仍以傭工度日訴上月間與料花烟館鋪著名文卿之姘夫阿生來向婦人訛去洋九元後在鐵路相遇爭鬧以致奉送至下求究吳供與明八歲氏前爲烟妓曾與姘識係供交吾官判吳兇惡判押次過局半年氏交官媒候核

○淫婦發當育堂　戴桂榮之媳夏氏前投一路巡警分局喊控氏翁戴桂榮與長子浩福運動賣娼等情游正巡官曾經訊供飭查明在案刻已訪明前晚將一干應訊人證提案升訊戴桂榮供四年前媳婦夏氏悪很騙子族皮金姐拐逃後在花烟間賣娼不到一年滿身沾染毒瘡幸有押客高子生出洋四十元將媳贖出醫治痊後卽隨高逃日現下不知聽信何人唆使誣控小的父子將媳出賣求嚴高子生浩福所供相同桂榮諾夏氏已經爲娼有玷家門不願領回高子生亦不要該氏情願交堂別配判將戴夏氏送至普育堂再核

○竊賊戳斃事主　浦東洋涇迤東北鄉廿二保四十三圖蔚家橋附近有開設柴行爲生之沈阿榮家前晚被竊賊二人入內行竊沈開聲喊捕賊拒有兇器將沈戳斃而逸旋由該圖地保來滬擬欲投縣報驗沈之家屬與之追踪來滬攔住免報以沈年已花甲不忍再行經官檢驗云

●南市●

○控告僞賭　販花衣之周阿金被柴船戶沈杏林糾至傅加福柴船上僞賭一次輸洋七十一元向論被柴船管郭施明泉卽錢永全將傅賭縱私逃控由工程局昨奉陳參軍復訊判施交保限五天交傅到案繳洋周退去沈留候交保

●英租界●

○過犯看戲　過犯陳阿開前晚潛入廣東路大觀園看戲被包探葉長亭查獲帶入捕房奉論押候解究

○護送盜犯　盜犯周章韓棨陳章張三劉添香楊阿二王春山吳海春等七名昨經上海縣備文派役徐文押送加定縣歸案訊辦因經過租界由捕房護送至火車站交卸

○搶去鈔票　虹口寶康銀樓學徒吳品甫前晚經過洞兩路至蘇州路口突被流氓搶去鈔票洋一百元昨投報捕房請飭探查緝

●法租界●

○准其召盤　前有薛茂洋行等欵十家控馮發棧主東巨連積欠巨欵並茶房等附控押櫃等洋奉判一併交保限先將客星小戶清理再將棧房盤去舊還各欠在案迄今尙未盤去各原告續求嚴追故著車將棧拍賣歸還前日車稟稱棧中資本實有一萬多元盤去可値洋四五千元如若拍賣所値無幾更不敷還欠之用仍求召盤抵欠蕭司馬准如所請給令從速盤去

○挾嫌行兇　吳阿根之妻在湖絲厰爲女工前日吳妻因誤工作經管工人查知罰去工洋若干詎吳挾伊妻罰洋之嫌當至厰中向司事朱姓尋釁朱乃向伊理論吳卽動手行兇將朱毆傷後嗚捕到來將吳拘入捕房捕頭訊供行兇屬實判管押解堂訊辦

●英租界●

○跌傷西婦　昨有西婦克老克鬍車至英大馬路馬忽受驚狂跳將該婦顚墜受傷由行路西人車送公濟醫院請爲療治

○流氓竊表　流氓某甲昨至百老滙路驟昇押店以贖表爲由攫取一枚而逃店主翁阿二赶卽追出該流氓將表拋下已被擲壞遂投捕房報請查緝

●新衙門●

○持衣押錢　范秋壽前持衣服麵粉袋在英界押鋪由探拘解公堂訊供其伯范德順在華界開設麵坊袋係伯父所給衣係已物當經廨員移送閘北巡警總局昨經汪裁判傳到其伯范德順着將麵袋及衣服等物一併交其領回管束

○查獲原贓　涂伯宙家前月三十夜失竊銅錫器等物昨由偵探在某押店查獲原贓吊歸巡警總局昨傳涂到案具領並飭當遞押本洋三元

●捕房瑣聞●

○華捕升降　老閘捕房四百九十七號華捕獲賊有功昨奉正巡官飭將巡捕升爲頭等巡捕★六百九十號門差華捕辦公疏忽著降充二等巡捕六個月以分儆劣　敎練所七百八十三號華捕鄧德勝總巡捕房八百九十二號華捕鮑金岳均於一月前稟准辭差著於本月底將該兩捕開除以符定章

○西探升級　總巡捕房二十七號三道頭西探彭山君奉總巡卜羅斯君命令升爲副捕頭着於四月一號赴東虹口捕房視事所有一百五十一號西探孢水著拔升爲三道頭於四月一號起飭赴總巡捕房實字間辦公

○做三上吊　湖北路丹桂戲園擬演三上吊一齣昨投老閘捕房報告捕頭惠爾生君查得戲園伶人辦子飛前演此劇因而跌斃此次該戲園續演究竟有無妨碍飭候親往勘明再核

時評三

推廣租界之要求。乃國際之問題。決非上海之納稅人所得而定議者也。願我國之主持外交者。勿爲所動。

南京五洲大藥房本月初九日開張特別贈彩

吸香膠 嘉督魚肝油精丸 納佛補汁 天等七種門莊售價照上海總發行所一律現因開張伊始特別贈彩以廣招徠自本月初九日起至三月初九日止凡購藥一元者附送湖北籤捐副票一條多則遞加惟批發不在此例特此奉告

上海四馬路五洲大藥房分設在南京水西門內坊口大街專運泰西各種良藥並本藥房家用良藥如人造自來血 女界寶 [illegible]肺[illegible] 月月紅 [illegible]皮丸

沈製 生髮膠 神奇妙藥

新街人壽醫藥室諸翁防要 每價每瓶洋半元每料六瓶洋二元五角來函係用明信片原信留存案頭備可取看○又製[illegible]

八壽醫藥室主人[illegible]年君台啓敬啓者小妾年未三旬因爲造化小兒所苦髮及年年入春以來脫落已甚占勿藥然朝來攬鏡兩鬢烏雲日見敗落回思昔日即不及麗華肩髮之人何前後之相懸若是也諸藥皆試正苦無效二月間有友人自滬旋[illegible]中攜有貴藥室生髮膠一料急爲乞歸如法擦用現逾半載不惟不隨秋木之凋零而且生機蓬勃漸復舊觀雖曰友人之惠而貴藥室製膠之功不可忘也謹成俚句一章以表謝意○○瀟瀟蓬髮已多時○舒沐誰知此最宜○若比齊齊阿井水○煎膠補血更神奇○戊申九月廿二日福建龍巖州城內張[illegible]頓首拜謝 上海盆湯弄新橋南首北無錫路即北[illegible]

滿洲實業案

書爲鳳凰熊秉三觀察所著觀察爲當今政治家洞見癥結[illegible]是亦實業家也主事天農[illegible]商務局時凡所擘畫與所調查皆精之勞因並附美洲農務調查日本工商者朋儕之請擇要編印以免鈔[illegible]香錄成三巨冊規模宏遠條理周詳富國策不是過焉每部價銀二元 四角出版逾旬銷售馨存者有幾廣告同志之講求農工商者[illegible]

總發行所 上海英四馬路 游藝圖書社啓

留心偽葯

凡購崔製半夏須認明在根德里內門口招牌有瓣香廬藥室字樣方是的眞

過非他家明仿冒售所可同日而語凡惠顧者務須認明毫釐失之千里本主人職有攸歸責無旁貸不得不諄諄苦口以告中外采藥諸君若誤購偽藥求益反損則本主人不能代人受過也大盒洋兩元四角小盒洋一元二角每料六大盒洋十三元二角上海盆湯弄新橋南堍見洋貨號轉灣約十餘家

門口招牌有瓣香廬牌號在根德里內門有印捕看守者

本廬自發兌崔製半夏以來荷蒙中外紳商學界惠書道謝推積如山然本主人不以餐譽爲宗稍涉輕忽慎以盛名難享爲憂故製煉必親自監督不敢稍率接外埠來性命出固天日可表田待自剖者也祇以無功騐本主人信均言在本藥室附近[illegible]偽品服之後毫無出售甚繁惟人有鑒於此未便緘默無言蓋半夏一味出售[illegible]製法不同故收功特別本廬所製早經工部局醫官騐准給憑復經上海縣正堂李出示嚴禁偽樂混售在案方是的真要知藥可救人亦可殺人差之

根德里內瓣香廬藥室崔宗武驥雲氏啓

自來血

人造自來血西文博羅德多血液之功益

一國之盛衰在於民氣而一身之強弱則在於血氣血氣者夫固強國強種之原料也現今爲爭之時代故吾人所急當研究而不可緩者固莫此血氣若而自來血乃適出現於今日此自來血之方爲英國皇家醫生所定風行西土之如實已數十年西國人民莫不珍之

如英國倫敦之皮皮台根俱爲百餘年之大藥廠均皆精功製造每年銷數不下數百萬打今本藥房用借助他山之法不惜辛勞特運原料來華依法製造

心斷血少因而體弱無力者及早購服而得益血壯體之效果西人最精養血之法故能人人體質[illegible]社無文武之別我華同胞切莫輕視此自來血蓋其中實有絕大之能力也

試驗法

世界開明萬國非有確實之證佐則萬不能道其實此自來血專增心經之血液其功補益全體亦可由試驗而得之如瘦弱之人面色紙白其血之虛也可知服此自來血七日之後觀眼包皮之內皮則其**必能較紅**未服自來血之前用針刺破手上之皮出血少許滴於玻片之上待既服自來血七日之後仍如前法令出血少許滴於玻片之上此兩玻片相對則色**必紅於前**此二者驗體質久虧者必得也如常人未服自來血之後玻片亦**即有功效**

既能加血自身之重量又能加增全身之健力又如心虧血虛之人步履之時每覺心跳氣喘若何之前先將十五磅之物用力提舉令**則不覺其重矣**此二證可知服自來血**加重半磅七日**

又有[illegible]精水必濃而溫[illegible]**增濃三倍** **最易試驗法也**

一[illegible]
一小兒[illegible]
一健女[illegible]
一婦女[illegible]
一疾病[illegible]
一婦肝火[illegible]
一足[illegible]
一中年[illegible]
一氣水[illegible]
一諸文人[illegible]
一種益[illegible]
一年老之人[illegible]

各埠託局函購原班保險回件 小瓶一元二角 大瓶二元 每打十二元 二十元

◉總發行所上海四馬路老巡捕房對門棋盤街轉角青花石三層大洋房五洲大藥房

萬國歷史彙編特價減價發售

凡早購是書者得莫大之利益

史家記載萬國歷史彙編在華廉價出售較諸倫敦約減十七兩惟廉售之時閏二月廿七日即當截止

夫以恒情論外國書籍運華銷售價當較原地爲昂本館現售此書則反其道而爲之原因所在謹爲大雅陳之如左

一本館之意似此鴻篇鉅製必使之人手一篇風行遐邇不僅售之於少數有力之家庶無負著者之宏願

二是書初次出版廉價減讓或問何以先後區分高下而不定一律之值則答之曰吾國書賈向章凡遇初版之書必昂其價藉償薪費一二年後始行平沽是先得反出重資遲購竟獲廉價殊非平允之道故本館無取焉

三現在減讓辦法無非欲此書不脛而走嚮已行之英國日本印度新西蘭諸地頗著成效在華之風行可以預決今各國期限屆滿書價已增惟日本則仍俟諸下月然乘爭購者已不下五萬餘人

此書在華廉售爲時不久閏二月念七日當必截止屆期書價增至與倫敦各處一律是書皇皇鉅作共計二十五巨册一萬七千頁圖解三千有寄全圖地圖二百三十六子目六萬五千內容一千一百萬言歷叙七千年來人類之進化欲攷泰西富强盛大之故舍讀此其奚由乎

凡購書者先付定銀五兩立將全書奉上嗣後僅按月分繳四五兩之譜每日約省小費二三角即可得此精深美備之寶書也

現在取價最廉實書林中不易得之機會閏二月念七日即行加價有志之士務祈索閱章程從速定購爲盼欲知詳細本館當將二百頁具圖節略本寄呈

上海漢口路九號 倫敦泰晤士報館
上海河南路 商務印書館 同啓

家藏經驗奇方◎咸稱天下無雙◎患有遺精◎必須認明◎錬雲藥房◎購服立保安康◎外有假冒◎注意乃要

凡購遺精丸◎必須認明京都天寶齋○此丸有中流医栍之力○挽回造化之功◎惟係通天下第一之靈丹

假冒甚多認明英租界會審理事府寶嚴禁假冒告示上海只此一家外埠郵局最妥注意注意

天下馳名 人壽沈製羊脂珠粉鏡面散

悞爲此廣告天下同胞要治面部以上諸症切記認明人壽沈製鏡面散方能

粉羊脂每瓶洋半元每料六瓶洋二元五角最靈之症一料包愈不效還洋願罰

珍珠羊脂鏡面散一方係神州醫院陳省三醫博士用格致化學考出復由本主人良妙藥請中外名醫再三揣酌始得靈驗超羣名震中外湖自發行以來治好煙容〇雀斑〇粉刺〇酒刺〇暗晦〇油光〇紅點〇癩癬〇瘡疤〇汗斑〇狐臭〇白點等症得實報告已治好一千餘人有鄭局圖印裝訂成冊各省分售二百餘家可見此散之神效非凡品可同日語第此人散之靈全賴珠粉羊脂等珍貴之品又加本主人一人秘製不假外手始克臻格靈驗近因人心不古每每翻陳出新巧換名目希圖蒙利冒知異料治遠年重症用藥反致移禍諸君注意◯每瓶洋二角五分每洋五瓶雙料治遠年重症

上海盆湯弄橋南周昌記棧隔壁北無錫路石庫門內 人壽沈製藥室主人 餘年氏啓

捉拿騙榮賞格

近視黃眼珠光短 小辮大眼 禿頂

即爲再辯於正月廿五夜行刺又竊紗販[illegible]身材中等面有黑麻身左右[illegible]

且直尖嘴唇 兩足微帶八字式平 極似上過脚鐐

有補洞前曾懸賞洋五百元至今未能緝獲深恐日久遠颺特再登報加賞如有人能於半月內緝獲送到者賞洋二千元一月內者賞洋一千元再外埠及內地各處如有與上開面貌相符者函電亦即照酬洋一千元

者不妨將可疑之人藏匿何處郵函詳告

竹簡齋二十四史半價出售

是書係武林竹簡齋之本用中國連史紙石印紙張潔白字跡清楚每部二百本另附史姓韻編四本原定價洋四十元茲特別減價每部只取半價洋二十元不折不扣辱承賜購請移玉至上海棋盤街代售處商務印書館

燕醫生解血毒藥靈驗無匹功效如神能滌盡人身穢血奮振人身清血無有過於燕醫生之解血毒藥凡氣虛血虧者皆因穢血充滿清血不調之有物故試服數日其效立見此藥於地球上已數百萬人服愈如蒙賜購請至◯上海博物院路二十二號老晉隆洋行總經理

克魯森電燈公司廣告

本行專製各種新樣電燈電鈴電線電扇大小德律風各色電燈單並各種機器電料一切具全及本行代裝洋房行號辦事房間燈鈴及大小德律風各種機器安設奇巧賜顧者價值從廉如蒙紳商請移玉至虹西路六號接洽樣子間設在西馬路廿二號是也特此廣告示知本行主人告白

調理月經根治宮症

三馬路中法大藥房並各大藥房均有寄售

河南路·東亞公司書藥局 虹口·濟生堂大藥房

上海謀得利總公司

在英大馬路東首寶善街[illegible]

頭等洋琴自琴行風琴手拉琴口琴多至數百樣可包永遠不壞◯軍樂器皿鼓號簫笛一應全備[illegible]

唱戲機器 聲音地球上爲第一等之貨比戲樓上更響 京調梆子昆曲俱全 價亦公道

英商謀得利有限公司謹啓

高德洋行

視學專家

本行醫生專門考驗目光配合眼鏡[illegible]

謹告天下五大洲

大德國皇家太醫院福德醫生創製

影戳必究

本藥行福德醫生勃羅特通僑克自來補血聖藥奇妙蓋世功補虛弱滋生血液通行歐美數十餘年名滿五洲衛生家莫不珍之如致各國所贈證書多不勝載今特托本藥行一家製配不准他家僞造況西藥之作用惟西醫最精論製合尤較華人精美如自來補血藥乃德醫福德氏所發明尤宜西醫配合本行合藥必經西醫察驗彌臟監製以照慎重行世以來頗著奇驗茲爲嚴杜假冒已將本行百歲老人商標在◉清國商部註冊並蒙奧國柯總領事暨上海◯蔡道憲及公共租會審實明府曾出示諭禁不准他家僞造願支那人民安必共曾海外歧黃同登壽域寄語衛生家幸勿錯悞請認明本藥行百歲老人商標庶不爲贗鼎所蒙也

服法詳見仿單 每瓶一元二角 每打十二元

上海抛球場河南路七號三層樓紅磚洋房 大德國普惠大藥行

人造自來血

此品巧效甚偉外來書甚多不及備列洵衛生同胞家用良藥不可一日偶缺之至寶也

大瓶二元每打二十元 小瓶一元二角每打十二元

總發行所上海四馬路五洲大藥房杭州總經理處在宗陽宮前百歲坊巷內

非洲樹皮丸

此丸爲男子之至寶精衰體弱者服之有藥到春回之妙外間所投保證書屢登各報寄語衛生同胞注意深之

每瓶一元 每打十元

總發行所上海四馬路五洲大藥房

恒安福安保險可靠

正月廿四早後對鄰失慎延燒小號幸在恒安公司保有火險元三千兩福安公司保有火險元一千兩監起火時未及將帳簿搬出致幷燒燬所有貨物由事後大約將貨物開列今蒙該兩公司慨然允作貨物已數如數照足幷未扣分文小費具見該兩公司信義過人特此登報鳴謝俾投保者知所向焉

南市同和水菓行啟

自造新式金銀邊折脚眼鏡異樣玲巧實便批發格外克己

本號自造異樣花色金銀眼鏡無論最白晶片近光遠光平光等項均能比衆價廉

本號自十元起向外洋轉運金鋼鑽其價自四五千元至千元不等外洋[illegible]

全昌金鋼鑽號啓

派律脫香烟

紳商學公鑒

在昔仿造圓扶研究盈利因拒外人之厚利挽回中國之富權自製金銀邊眼鏡[illegible]

哲那斯谷

鋪羅面摃斯勿答廣告

美國斐來答斐愛地方白爾勃摃斯勿答公司所製之鋪屋面摃斯勿答係用的里你達湖所出之料製成比之他家用煤油等所製者有天壤之別現在存貨甚多欲購者請向上海專誠經理之新旗昌洋行接洽可也

VIROL

偉羅保壽汁

英京倫敦偉羅有限公司

此妙食品最靈滋補身體專治肌瘦虛弱老幼病者。於英京某大醫院內有一小童本先極瘦弱無力不能站立不受飲食醫士以爲此童不能救濟乃後用偉羅汁和牛乳冲服之及三十五日內見奇効轉弱爲强而權之既增重九磅半矣。偉羅汁能長肉滋補全體、病人弱體大少老幼該服之就不得不見功效〇食品間終不及偉羅汁餧小孩之妙品者。光顧者請認明小兒圖爲真標。

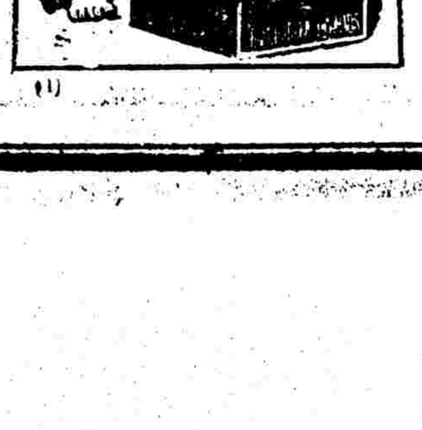

奏摺

都察院代遞廣東京官沈宗疇等以已革知府黎廷輔等被叅冤抑懇 恩開復呈

呈爲革員無辜被累謹聯名代陳冤抑叩乞 恩施呈請代 奏事竊廣東東莞縣紳黎家崧前因八社與埠附近匪人拒捕一案埠商黎景賢曾向黎家崧揭欵因此牽累經前兩廣督臣岑春煊於光緒三十二年八月奏請查鈔家產羈押家屬並將其子花翎三品銜江西試用知府黎廷輔戶部學習郎中黎廷颺一併革職在案當時輿論譁然僉謂督臣誤信一面之詞黎家崧憑空被累固屬無辜其子黎廷輔正由出洋隨員回國赴引入都黎廷颺在都供職尤與此案無涉乃竟一同褫職且將家產全行籍沒更屬不㕛嗣繼任督臣周馥張人駿先後到任經黎姓闔族紳耆黎德修等一百三十五人東莞闔縣紳耆主事陳嘉謨等一百一十三人具陳冤抑粤省在籍紳士易學清等復聯請昭雪督臣張人駿深知其冤當經附片 奏稱八社撈蜆埠蛋民往來無定並非埠商常川雇用黎家崧向居省城年已八十一切埠務皆黎景賢經理黎家崧並不在埠事起倉猝詎能稽查約束其情不無可原前督臣周馥任內曾據各紳聯請給還原封產業臣到任後復據各紳耆迭前情請爲昭雪是其情形可憫輿論僉同已可概見懇將原封黎家崧名下田產給還管業俾資養贍而示持平等語光緒三十四年正月二十四日奉 硃批著照所請該部知道欽此仰見 朝廷哀矜庶獄至公至明全粤士民同深欽感是黎家崧父子冤慘早在 聖明洞鑒之中職等何敢再瀆惟查黎廷輔黎廷颺兄弟本無過失以牽連被革按之近日 特旨刪除家屬緣坐之例猶應在赦免之條況案已辨明則黎家崧是全然無罪之人其子似更不應緣坐黎廷颺前以痛父冤死哀毀捐生黎廷輔顚沛流離備嘗艱苦遭禍之慘行路傷之方今 聖恩遠被雨露均沾一物失所 宵旰惻然用敢聯懇 天恩准將黎家崧之子已革花翎三品銜江西試用知府黎廷輔已故革戶部福建司學習郎中黎廷颺原官銜翎一併開復並免繳捐復銀兩出自 鴻慈逾格職等籍隸廣東見聞既確不敢不據實上陳以廣 皇仁而彰公論所有代陳冤抑叩乞 恩施緣由理合呈請代 奏伏乞 皇上聖鑒謹呈宣統元年二月二十三日奉 旨已錄

學部奏酌擬出洋學習完全師範畢業獎勵摺

奏爲酌擬出洋學習完全師範畢業獎勵恭摺仰祈 聖鑒事竊查臣部此次奏准游學畢業考試章程與考各生皆以在高等以上學校與外國人同班聽講者爲限誠以中等學問宜在本國肄習不必遠求之於海外故未定有游學中等畢業之獎勵也惟四五年前於咨送出洋游學並未限定資格出洋以後入中等學校者甚多其習普通中學及中等實業與畢業以後即可升入高等各學校應仍俟高等專門或大學畢業後再給獎勵惟習師範者畢業以後即須回國効力義務未能再入他項學校而獎勵遂所不及各省似此者頗不乏人現在興學孔亟師資缺乏師範人才自應特予鼓勵而此項學生轉以効力義務之故不得出身獎勵似非持平之道臣等詳細籌畫凡出洋學習尋常師範及於光緒三十二年臣部奏准限定游學資格以前出洋入專爲中國學生設立之長期師範班肄業者回國擬令盡義務五年俟五年期滿後均按照初級師範畢業優等獎給出身官階外仍照教員五年期滿之例准保升階其不盡義務者概不給獎庶不致過於向隅亦不致失之寬濫如蒙 俞允即由臣部通咨各省遵照辦理所有臣等酌擬出洋學習完全師範畢業獎勵緣由謹恭摺具陳伏乞 皇上聖鑒謹 奏宣統元年二月二十五日奉 旨依議欽此

郵傳部奏核銷贖電收支用欵摺（併單）

奏爲核銷贖電收支欵目繕具清單恭摺仰祈 聖鑒事竊臣部於上年具奏收贖電股摺內聲明所有贖電欵項擬由臣部籌借開單核銷欽奉 俞允在案茲據上海電政局呈稱所有電報商股收贖用欵截至光緒三十四年十二月底止共收二萬一千五百六十七股給付票價三百八十八萬二千零六十圓合銀二百八十八萬四千七百四十兩九分三厘又各局經理收股用欵外洋華僑滙票保險各公司洋電等費共支規銀三萬一千二百三十八兩一分開單呈請核銷前來查此次收贖電報經臣部分飭電政各局經理收股交通各分行經理付欵均有得力茲據該局呈報核銷各欵與交通銀行所列欵目尙屬相符應請准其照銷至贖電之欵係向路局及交通銀行等借撥當經於收贖京漢鐵路借欵摺內附片陳明撥給二百八十五萬兩以爲贖電之需所有路局及交通銀行等借撥各項擬即以此欵清償其贖路借款未清撥以前各處息項仍爲支給不敷之欵以電報局應交二十六屆官息餘利抵支毋庸續借以清款目核計商電尙有四百餘股散布內地外洋一時不能掃數收清其有隨時交繳零股者應該局電報收支帳冊內核銷不必另行造報以歸簡易理合繕具清單恭呈 御覽除咨度支部外所有奏銷贖電用欵緣由謹恭摺具陳伏乞 皇上聖鑒謹 奏宣統元年二月十八日奉 旨已錄

謹將光緒三十四年分贖電收支欵目開具簡明清單恭呈 御覽 計開

新收 一借用鐵路總局規銀一百萬兩 一借用交通京行公砝三十萬兩合規銀三十一萬三千八百兩 一借用交通滬行庫平十五萬兩合規銀一十六萬四千四百兩 一借用交通滬行規銀十八萬兩 一借用交通滬行規銀三十萬兩 一借用交銀漢行規銀二十萬兩 一借撥上海電政局規銀五十五萬七千七百七十八兩一錢三釐 以上共收規銀二百九十一萬五千九百七十八兩一錢三釐 開除 一付電股二萬一千五百六十七股每股一百八十圓共洋三百八十八萬零六十圓合現銀二百八十八萬四千七百四十兩九分三釐 一付上海天津北京香港漢口廣州長沙各電經理收贖電股紙張筆墨報告等費規銀九千五百四十九兩八分四釐 一付滙寄各省及外洋股款滙費規銀三千二百八十兩五錢 一付各電局經收外洋華僑來往寄票保險等費共規銀一萬八千四百八兩四錢二分六釐 以上共支規銀二百九十一萬五千九百七十八兩一錢三釐 實在 收支兩抵無存 查此次贖電欵項前經奏明在贖路借欵內撥給二百八十五萬在案茲以此欵清還前議支借各數實在不敷規銀六萬五千九百七十八兩一錢三釐應歸入三十四年分電報收支冊內核銷合併聲明

要件

陸軍第九鎭徐統制誥誡退伍目兵文（續閏二月初三日）

以外更有數端亟宜猛省切記者不可遊手好閒不務職業也勤爲致富之鑰惰爲敗家之蟊賊爾目兵等或家世讀書或來自田間或充商賈各有本業可歸加以在營三載學問智識日臻進達果其惕厲小心經營舊業無不出類拔萃而爲社會之歡迎者無時防營勇丁一經遣散大半飄零流落窮無所之爲匪爲會匪爲盜賊爲流氓往往經官捕獲身首異處其境可慘其情可憫而其初實由懶惰性成亦生無術有以致之願爾目兵等毋蹈覆轍使舊軍竊笑於旁也一不可包攬詞訟藐抗官長也向來地方不肖紳士有一種最惡陋之積習或倚恃父兄餘蔭或本身博得一衿輒喜包攬錢糧出入官府串通胥吏舞弄刀筆顚倒黑白魚肉良民迫經地方官覺察則恃有護符出身挺撞不至隳其家聲身受官刑不止甚至永遠監禁瘐斃囹圄此等人聰明才力何嘗不駕軼恒流特用之不正遂終無良好之結果爾目兵等愼勿恃置身軍籍到官有優待之條而敢於干預官常以身試法致末路雖追悔而無從也一不可違逆父母傲慢長上也凡人立身之大節莫要於忠孝二大端不忠必始於不孝移孝亦可以作忠理本同條義居一貫知孝則又當知弟故孝弟二字爲家庭倫理最重要之點自來犯上作亂之徒其初皆不孝不弟之子弟爾目兵等回籍之後當思在營之日欲求定省而不可得今幸而晨昏依侍兄弟怡怡正可由盡孝弟之道斷不可漸染自由平等新名詞勸違父兄之命令甘爲天壤之罪人也一不可凌虐隣里倚勢橫行也當兵所以盡國民之義務在營教以各種技藝原以備臨敵交綏之用爲保護國民之具若自恃男兒好身手可以欺壓平民儼霸里閈無惡不作貽患一方姑無論軍人之榮譽掃地以盡即受人禍亦必受天刑願爾目兵等力保軍人之資格無爲鄉黨所側目也一不可任情遊蕩敗壞名譽也人情不能終朝終日皆營職業必有娛樂遊息之時快樂愉悅之境然家人可以團聚友朋可以晤對暇或閒話桑麻登臨山水均有最真之樂趣必借飲食徵逐以行樂業已耗費繁多有損無益若再置身賭博之場涉足花柳之地蹈閑蕩險危身傾家不獨爲親朋所不齒無賴業之可依勢且盡喪其一生之名譽而轉於溝壑之間與言及此可懼孰甚所盼爾目兵等持躬涉世謹之謹勿稍沿世俗之好尙而斷送其青年也以上所陳逃多屬私德上之關係若夫陸軍法律尤不可輕於蹈犯月有頒行續備兵章程務宜切實遵守如有規避國操或有意逃亡情事則罪在不赦必按照律辦理本統制親兵如子弟不憚諄諄誥戒特爲此告以作箴銘其各敬聽毋忽誦之終身行矣勉之本統制有厚望焉（完）

商務

○昨逢星期各國滙票均無掛故不錄

金市 初七日收盤金價如左

現貨曬金	四百二十三兩一錢
遠期曬金	未開
足赤條金	四百三十兩〇一錢
沙金合赤	四百三十三兩一錢

錢市 昨日北市銀拆及銀銅圓錢價併錄於左

龍洋	七錢三分一厘
英洋	七錢三分四厘
本洋	九錢五分
小洋	六錢六分七厘
銀拆	一錢二分
洋找	七錢一分八厘
錢找	一千文
銅圓	一百七十八千二百文
市錢	一百五十一千文
衣牌規銀	一百七十八千文
衣牌大洋	一千三百文
衣牌小洋	一百十九文
小洋貼水	每角十一文

紗市 本廠棉紗昨日禮拜客帮均少交易茲將各支現紗行情如左

十六支紅團龍大包	一百零三兩五
又 藍龍	一百零一兩五
又 雙龍	一百零七兩
又 雲龍	一百兩
又 雲鶴	一百零一兩
又 天官	一百零三兩
又 財神	九十九兩二五
又 三星	一百零四兩
又 鐵毛	一百零一兩五
又 丹鳳	一百兩
又 雙虎	一百零三兩五
又 和合	一百零五兩
又 牡丹	一百兩
十四支藍團龍大包	九十七兩五錢
又 藍龍	九十五兩五錢
又 雙龍	一百零三兩
又 雲龍	九十四兩五錢
又 雲鶴	九十五兩五錢
又 雙虎	九十七兩
又 天官	九十七兩
又 鐵毛	九十四兩七五
又 丹鳳	九十三兩七五
又 財神	九十三兩
又 三星	九十八兩七五
又 和合	九十七兩
又 牡丹	九十七兩
十二支紫團龍大包	九十一兩七五
又 藍龍	九十兩
又 雙龍	一百兩
又 雲龍	九十兩零五錢
又 雲鶴	九十一兩
又 雙虎	九十二兩
又 天官	九十二兩
又 鐵毛	九十一兩五錢
又 丹鳳	九十兩
又 財神	九十兩
又 三星	九十二兩
十支得利紗大包	九十七兩五錢
又 鐵毛	九十一兩
又 麒麟	八十九兩
又 雙虎	八十二兩

油荳市 昨日滬南進口油荳船到有夾倉青口萊陽油荳船八九艘共計裝來生油二千餘簍荳油七八百簍荳餅五六千片市中成交各貨開出之價如左

泊兒生油	每担七兩零五分
輕皮生油	七兩四錢五分
巽夾生油	七兩五錢
膠州生油	七兩五錢五分
萊陽荳油	六兩五錢
岐山荳油	六兩八錢五分
青中餅	一兩四錢七分六

糧食 昨日滬南米市蘇松常錫等處米麥船來埠者約共三十艘左右市上銷路平平價較前日稍疲茲將開出各價錄左

機器北幫高白米	每石五元三角
機器南幫高白米	五元二角
常幫高白米	五元一角
無錫高白米	五元
蘇州高白米	四元八角五分
同里高白米	四元九角
黎里高白米	四元六角五分
北圻高白米	四元六角分五
周莊高白米	四元六角五分
楓江高白米	四元七角
青浦高白米	四元七角
角里高白米	四元七角
泗涇高白米	四元六角五分
高白尖米	四元七角五分
中白尖米	四元六角五分
次白尖米	四元五角五分
高遜元米	五元三角五分
高陰元米	五元一角五分
高小麥	五元零五分
次小麥	四元五角

糖市 日來火車糖市面尙好銷路甚佳茲錄各價如左

四溫半怡和火車糖	每包七兩四錢二
四溫二五 又	七兩三錢二分
四溫 又	七兩二錢二分
三溫半 又	七兩零二分
四溫半太古 又	七兩四錢七分
四溫二五 又	七兩三錢七分
四溫 又	七兩一錢七分
三溫半 又	七兩零七分
上奇白糖	七兩四錢
冲奇白糖	七兩二錢
足尖白糖	七兩六錢
冲尖白糖	七兩五錢
上貢白粉	六兩三錢
頂菊白糖	七兩一錢
上菊白糖	七兩
中菊白糖	六兩九錢
次菊白糖	六兩八錢
頭號呂宋青糖	五兩三錢
二號呂宋青糖	五兩二錢
三號呂宋青糖	五兩一錢
上洋冰糖	九兩五錢
頭號廣冰糖	十兩
二號廣冰糖	九兩九錢
三號廣冰糖	九兩六錢
頂石赤糖	五兩九錢
上石赤糖	五兩七錢
冲石赤糖	五兩五錢
頂耷赤糖	五兩八錢
上耷赤糖	五兩七錢

土市 茲將中西土藥行情如左

三冬公	每箱九百二十八兩
陳公	九百零八兩
新公	九百零四兩
三冬喇	九百四十四兩
隊喇	九百三十兩
新喇	九百十八兩
二年赤莊一八二組	十一兩一錢
一年赤莊	十兩零九錢
川土 百兩	三十兩零四錢
雲土	三十四兩
徐州擠並碭土	三十三兩

粗布 花旗粗布本來客幫頗有成交惟市價形尙平定茲將紗價如左

老鬼頭	五兩
大鹿甲	四兩九錢
雙兎馬	四兩八錢五分
三兎	四兩七錢五分
馬狗	四兩七錢五分
野牛	四兩四錢
草虎	四兩六錢二五
藍大鹿	四兩八錢
小貓頭	四兩七錢五分
大羊甲	四兩八錢五分
喜雀	四兩七錢
雙跑馬	四兩六錢五分
藍大魚	四兩四錢
賜鬼頭	四兩六錢五分

斜紋布 近日客帮交易頗形活動其市價路好茲將疋價如左

人馬弓	五兩
老獅	五兩
大小英	四兩七錢
四英哥	四兩七錢
五英哥	四兩五錢二五
小猫頭	四兩七錢五分
飛馬	四兩九錢五分
雙兎	四兩九錢
雙天官	四兩八錢五分
雙狗	四兩四錢
魚擔	四兩六錢五分
英雙旗	四兩六錢
女鬼頭	四兩五錢
龍頭	四兩五錢
漁翁	四兩四錢

洋皂 茲將閏二月份各牌洋皂箱價如左

二十條祥茂皂	每箱三兩九錢五分
一百二十塊祥茂皂	四兩二錢五分
二十條公昌皂	二兩八錢九分
一百五十塊澄厘皂	二兩八錢五分
一百四十塊必地皂	二兩八錢五分
一百四十塊北忌皂	四兩二錢五分
一百五十塊公昌皂	二兩八錢五分
一百六十塊祥昌皂	二兩八錢五分
二十條祥昌皂	二兩零二分五
十八條祥茂黃皂	一兩四錢
二十四條禮和皂	二兩九錢五分
二十條祥順皂	二兩
一百六十塊祥順皂	二兩零二分五
二十條緒昌皂	二兩
一百六十塊緒昌皂	二兩零二分五
二十四條中和爪皂	一兩九錢五分
二十條公昌皂	二兩
一百六十塊公昌皂	二兩零二分五

桐油 桐油銷路每屆夏季必當暢旺近日市面平平價情稍爲鬆動茲將昨日市價如左

縲順油	每桶八兩五錢
方形發油	八兩七錢
桶白油	七兩八錢五分
副洪江油	八兩三錢
本板南規油	八兩五錢五公
吉盆豐油	八兩七錢
東方北規油	九兩九錢五分
黃尖禿白丞	十兩零六錢五

棉紗 印度棉紗茲將紗號字貨行情如左

二十支手瓜	每包一百兩
又 紅人頭	一百零一兩五錢
又 鳳鹿	一百零二兩五錢
又 四同人	一百零二兩五錢
又 四洋房	一百零二兩二五
十六支天鵝紗	九十七兩二錢五
十二支大班	九十二兩
十支天官子	九十兩
又 挑茶	八十七兩五錢
又 四洋房	八十六兩五錢
又 立獅	八十七兩五錢

○日本棉紗昨逢星期客幫交易甚少茲將各牌紗價如左

二十支藍魚大包	一百十八兩
又 三圈	一百十七兩
又 雙童	一百十兩
又 司馬溫公	一百十兩
又 雜牌草包	一百零九兩五錢
又 財神	一百十兩
十六支藍魚大包	一百零八兩五錢
又 立馬	一百零八兩五錢
又 三馬	一百零九兩五錢
又 金象	一百零八兩
又 福島	一百零九兩
又 雙喜	一百零七兩五錢
又 二喬	一百零八兩五錢
又 五福	一百零九兩
又 財神	一百零七兩
又 麒麟	一百零六兩五錢
十六支花蝶紗草包	一百零六兩五
又 三朶	一百零六兩五錢
又 廿字	一百零四兩五錢
又 播磨	一百零二兩五錢
又 伏龍	一百零四兩五錢
又 立岡	一百零四兩五錢
又 扇面	一百零五兩五

火油 昨日收盤市價如左

老牌火油現貨	每箱二兩四錢一分
鷹牌熟油現貨	二兩〇八分
咪地熟油現貨	二兩〇八分
十字熟油現貨	一兩九錢七分五

（以上均係淨盤無扣用）

訂正五版 最近物理教科書

陳應古 陳文元 陳思禎 合編

定價每部大洋一元五角 發行所上海棋盤街至誠書局

漢譯銀行及外國爲替 出版

（後附各種銀行條例及銀行名詞解釋表）是書爲留學日本法政專科劉君鶴年梁君震岷合譯日本司行銀行之書甚夥，都洋於理論，略於實務，而疏於外情，此編爲日本水島銕野所著，水島君曾視正金銀行業務有年，內部商業學校教授，本其歷年對內對外之所得編爲課程以餉學子，而於歐西銀行辦事之手續尤言之詳，今吾國銀行業務漸次發達，有志斯業者可取爲參考以期組織之完善，洋裝一厚冊定價一元三角，發行處上海四馬路棋盤街至誠書局，分售處北京琉璃廠協華齋、漢口文明書局

正則英文教科書

本書發行以來頗受海內外學界歡迎購者不絕無庸贅述今將第一二冊損益改正本年最近印行者爲最完全之本且補原書所不及實英學界第一佳本也凡購讀者從速出售

第一冊六角 第二冊六角 第三冊六角 第四冊七角五分 第五冊一元

第一冊問題一角二分 第二冊之答一角二分 第三冊一角四分

總發行所上海棋盤街至誠書局謹啟

新魔術

催眠術固不可思議矣然催眠之後不施魔術則不見有何種催眠之效也本書所論魔術本于心力感通之道證以祈禱卜筮之理能使被術者起伏歌泣一舉一動惟施術者之意是從且能療治疾病真空前第一奇書定價大洋三角

發行所上海棋盤街至誠書局

時諧

本書與文章游戲彷彿而詼諧典雅過之官吏妓女商人志士以及吸烟睡懶之人或婉諷或明罵無不令人絕倒其速成師範及數習兩篇集四書句之八股文以及討鴉片檄大烟館賦尤覺妙絕奇絕定價洋三角五分

發行所上海棋盤街至誠書局

中國商務輪船公司 開辦大信銀行截收股銀公啓

啓者本公司去年由粵省七十二行商聯合本省外省外洋百餘埠華商同人稟奉督憲立案出示集股每仟萬元每股五元一次交足驗辦輪船工塲燕梳互相爲用以興大利現在中外各埠踴躍認股將滿千萬經衆議決從速開辦銀行遵照工商手作婦女一元以上零星銀兩生息以昭大來定名中國商務大信銀行現已買受省城十三行洋行會館及附近各舖屋改建洋樓設立總銀行省城總行事務由七十二行統永遠輪流担任辦理其中外各埠及各府州縣次第省設分行以期利便經訂定章程稟請督憲立案註冊截股開辦所有本公司股銀定期宣統元年閏二月一律截收先發收條俟發出股票息摺由各埠代收股銀處照收換給此佈

代收股銀處 上海廣肇公所 廣東會館 乾和號 德泰土號 鴻泰號 廣恒信 順泰成 南北洋各埠 永昌泰 元昌號 東安成 九江廣捷茂 廣誠隆 漢口 協豐米號 廣元昌 協順土號 偉茂祥 人和軒 北洋各埠代理 寶成土號 玉成土號 廣肇會館 鎭江潮豐米 大德生 有隆號 隆泰昌 利源長 永貞祥 廣瑞安 振成米號 厚生祥 鴻發號

學界注意

近來各省開辦學堂經費各處艱難敝號特製現成蝴蝶土布體操衣服每套大洋一元二角紫花土布每套一元四角中小學生最爲相宜一可節省經費二得權利不至外流無論遠近均可函購寄費客自理敝號製就一二三四五號凡欲辦請先每號各購一套試穿合式尺寸再行抄註何號幾套照發無悞惟款須預惠幸勿自悞新到毛絨線樣板每箱念餘色計一百磅足重約價銀八十餘兩無論外埠本埠均可函取大洋一元三角五分批發月議已可免洋關重納進口稅也又毛絨線樣板每箱念餘色先惠洋一元作爲存抵如買一箱樣板者退還原洋奉特運原箱欲便客商易於轉運原箱外克每件九兩足重每十二支大洋四元五角鼻烟色現成長夾袍襖子每件大洋五元各色平厚呢單長袍每件大洋五元五角洋藍厚呢單背心每件大洋一元一角

一切呢絨布疋時裝中西男女衣服無不俱備外公道凡仕商學界賜顧者請移玉至四川路白大橋北堍公順盛記號內美英大馬路小菜塲斜對過三百十六號門牌公美興號均可公平交易外埠函購寄費自理凡來郵票一概不收如由邊境不通匯兌之處即有少數郵票來購者祇能用二分之郵票不收用

民政部化驗爾籐亞支奶批

據稟已悉所呈亞支奶現經化驗並無嗎啡等毒應准立案

續辦湖北籤捐大副票頭彩五萬元閏二月廿九開彩

本局奉湖廣總督部堂陳奏明開辦第八十七會續設六萬張每張售洋六元只因鄂塲暢旺不敷分銷奉准加設第四會副票六萬張每張售洋一元中彩號數之多發派出彩銀定高比各公司爲優大票蕭定二月二十日均在漢口開彩得彩紅票由本局彩票如蒙本分局存分局在漢口上海分局設在南市萬聚碼頭舊倉街本分局均保照數照不零給外埠稟如有加力一律不付兌請自給再缸票如有再不准免抄持口

本局開辦新票頭彩五萬元閏二月廿九 元閏二月十五日開彩

奏辦江南振捐公益彩票頭彩四萬元第念八會閏二月十三日開彩增附票頭彩一萬元閏二月二十日開彩

本總局奉南洋大臣兩江總督部堂奏明辦理現設票三萬張每張十劃售洋六元以八成派彩具計中彩有四千零四十六彩之多較各省彩票爲優按月開彩本局奉南洋大臣派發大員及公正紳董監視以昭大公又第五十四會副票閏二月初七日開彩先此佈告周知所有中式紅票憑本總局對號兌彩總局設在上海南市大碼頭街○湖南長沙永興街○湖州北門內天寧寺○杭州分局開設在江寧府東大街○鎭江西門外大街○蘇州閶門內○江寧○漢口武昌○本總局寄販處皆在南京府東大街

蘇州 中英大藥房重新開張廣告

本藥房向設觀前大街自今年正月始暫停兼業照相材料閣閘並藝用品料洋貨無不美備上海總號分枝擇本月初九日重興開張發售各種外國藥品照相器具兼金銀鐘表各種細減價從廉格外放盤一月內一律照定價八折惠不致誤

徐景明告白

敬啓者弟與家兄景明懸壺滬上遠近馳名久已噴噴人口向承諸公光顧然山陰道上應接不暇須派人在外招攬生意之人價館雖廉工亦不當所轉之牙不久便有勁搖剔齒之患疼痛苦楚不堪言本館開設之甚異因牙科一門雖非小道實與生人之血氣胃經諸部息息相關而之不精則傷於氣今不肯之徒無恥之輩乃敢托名影射四處哄騙成疑難學生之所爲然學生之敗壞者殊不過學習一年數月耳習業未精毋怪動輒得咎惟目睹大妄爲不特使貴客受其害恐於本館名譽大有關係如後訪查屬實立即稟究辦諸公光顧仍請認明本館地址上海二馬路中市西鼎新里第川路四十號爲要茲將本館學生姓名列下

計開 張麥齡 毛炳章 許寵宗 沐濂韶 何瑞生

京都天寶齋同人參茸靈芝丸 海狗腎 種子衍慶丸

方用真正吉林老山人參鹿茸海狗腎並各種滋補貴品各藥若臣佐使相配合成此丸精液如水精冷如冰或未交精先泄泄而不射雖年輕損傷虛弱之人服之轉弱爲強服之轉衰爲壯補命門益丹田開胃健脾活絡壯筋培元固本養精鳥鬚黑髮返老還童却病延年多子多壽每丸四十分靈驗異常第一精製鹿茸海狗腎壯陽補身種子衍慶酒大瓶四元中瓶二元功效同上此酒加購十一瓶照市九扣○壯陽補腎種子膏每張一元每兩價二元單料減半○另有始創精製

本草云海狗腎一物名曰膃肭臍性大熱能補腎壯陽主治五勞七傷夢遺滑精腰膝酸軟陽痿不舉腰膝不固既本齋之秘製者久服之神效

錬雲藥房 婦科種子聖藥

婦人艱于生育 服之受胎極速 如若不信 有法可試 將雞蛋不生蛋之雞 服以此丹 半月後自生蛋矣

婦人本無不能生育之理其不能生育者病也其病總在經水不調居多方書以爲寒熱以爲虛實者有之蓋以辛香燥熱之劑以暖子宮不知寒熱偏助陽氣香燥反耗精血況婦人性情多鬱氣多郁火血多滯或經不調或經期腹痛或白帶下或氣血兩虧而成者不一本藥房研究數年始製此丹能調經種子凡有種種病症服之無不神效

種子仙丹○靈驗非凡

太乙爐 新發明太乙杏仁膠

太乙爐新發明太乙杏仁膠品質滋潤性道和平功力極大效驗快速無論傷風咳嗽久咳乾咳痰飲氣喘立能化痰爲水除根不發服之無效退回原洋賜顧者請認牌號幷太乙爐寶鼎爲記每片膠上有暗印記以杜冒做各埠均可由郵局函購原班回件決勿延悞

本爐主人深惡肺病最能消耗人身之精神以致我族之體瘦弱若不設法預防將來肺病之患日甚一日以致人人面黃肌瘦我族之強何可望豈不痛哉本主人矢誓在先決自研究得此能掃除根株之妙品敢聊盡消滴之力不辭辛勞苦心研究數年來以凡肺病莫不細心從事試驗化痰止咳經多年而始得杏仁爲適當經驗杏仁性質滋潤化痰之品最有功力之妥品若造法精功力未能盡善如油膩礙胃之弊今以新法提煉純精製成膠日太乙杏仁膠爲化痰止咳之妙品久服功效無比

新發明○此膠服之能化痰止咳且能使痰由大便出如老年久患咳嗽痰喘或肺虛氣喘以及各種肺病服之莫不奇效立見有藥到病除或乾咳無痰或重病危險之症服之亦有奇效

則向上漸次將痰吐盡爲度且當面可試將此膠一小塊置入痰內則立即化水若痰化則肺體自舒症者將此膠一塊開水沖化一待逐下自能漸次將邪痰吐盡症輕者則痰乃由大便而出如老年久患脾濕酒濕痰多咳少或肺熱痰中帶紅或癆傷咳血或腎虧肺萎以及傷風咳嗽頭暈腦痛胸疼時發呼吸暢快之妙 每匣一元一角 每六匣六元

總發行所上海東棋盤街內五馬路口怡珍茶居後面弄內第五弄第三石庫門六百二十一號門牌

太乙爐謹啟

中將湯

●此藥專治婦科諸症：如經血不調・子宮虛冷・白帶・赤帶・惡阻・難產・流產・或經水不調・在經前經後・下腹疼痛・手足腰痛・頭痛・眩暈・心思鬱結・心悸怔忡・終夜不眠・焦慮小事・呼吸急迫・胎前產後諸症・立奏奇効誠救苦之妙藥濟生之至寶也

●定價○四禮拜二元○二禮拜一元一角一禮拜六角四天三角半二天二角

發售所 大日本東京市津村順天堂大藥房

寄售總舖 上海英租界河南路一百零二號 東亞公司書藥局

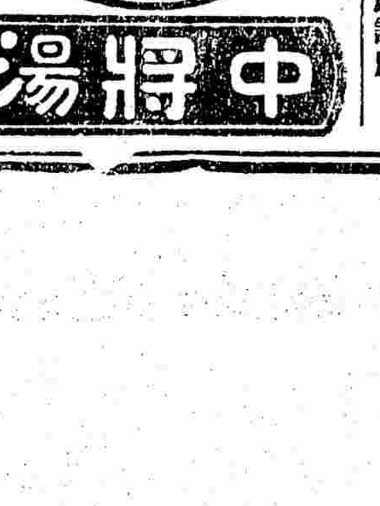

京都天寶齋◎眞正西藏馬寶治文武痴癲神效無比另有九種心胃氣痛散專治男女各種胸痛之病立服立愈每瓶洋一元

仙品馬寶試驗治痴如神

馬寶能有的眞功效之症甚多治痴症最爲靈驗本齋濟世存心不惜千金購得眞正馬寶以救世人凡痴癲之症乃痰迷心竅蒙蔽所致或因羊癲錯心失驚服之最有奇效雖諸醫束手危險萬分只須服一服心竅自開痴症立愈凡見色而痴爲財而痴或功名未成或男女戀失魂落魄之症則自語自笑大呼小叫弄文作武嗔笑怒罵染九日患之症受累無窮世人如患此等症者請即試服輕者一二服重者三分告愈服後永不復發天下第一馳名藥狂之症服之最奇者愈後永不復發救命寶筏也○每分洋二元或購一錢照料每粒一元○單料五角○上海二馬路中市西鼎新里京都天寶齋便是○外埠函購原班回件

金剛百鍊丸真是道教遺授固精有此奇能唯推獨尊之秘寶

予之身弱實由先天不足殊非競爭向前時代之所宜至於遊戲就學務爲寵事之辭靡一再蹉跎心志鬱結以致門學業之不遂精神之耗散日甚一日急求所以治療之法百藥罔效必欲告假靜養或可少愈適有同學友人向予介紹金剛百鍊丸服之果見奇效予乃將此丸之功用詳告同人或與同病者均得其益云云

局屋洋四元買至一料連日依服果得奇效再購一料而病若失具是一百鍊金剛丸之功也

湖北兩湖高等學堂監學任啟